

Boletín Estadístico 2014

© Universidad Nacional Jorge Basadre Grohmann - Tacna

Primera edición

Boletín Estadístico 2014/Oficina General de Planificación /Unidad de Desarrollo Universitario, Racionalización y Estadística.

Tacna, Mayo del 2015.

Universidad Nacional Jorge Basadre Grohmann - Tacna**AUTORIDADES****Rector**

Dr. Miguel Ángel Larrea Céspedes

Vicerrector Académico

Dr. Walter Ibárcena Fernández

Vicerrector Administrativo

MSc. Ramón Vera Roalcaba

Secretario General

Dr. Raúl Paredes Medina

**Decanos (as) y Director (a) de la ESPG****Decano de la Facultad de Ingeniería**

MSc. Dante Ulises Morales Cabrera

Dr. Julio Miguel Fernández Prado

Decano de la Facultad de Ciencias Jurídicas y Empresariales

Dra. Betty Esther Cohaila Calderón

Dr. Jesus Amadeo Olivera Cáceres

Decano de la Facultad de Ciencias Agropecuarias

Dr. Quiterio Valencia Mecola

MSc. Arístides Choquehuanca Tintaya

Decano de la Facultad de Ciencias de la Salud

Dra. Victoria Nora Vela de Córdova

Dr. Oscar Cáceres Moscoso

Decano de la Facultad de Ciencias

MSc. César Efraín Rivasplata Cabanillas

Dr. Segundo Manuel Alvarado Contreras

Decano de la Facultad de Ingeniería Civil, Arquitectura y Geotecnia

PhD. Edwin Martin Pino Vargas

Decano de la Facultad de Educación, Comunicación y Humanidades

Dr. Gregorio Pedro Tejada Monroy

Dra. Adriana Máxima Luque Ticona

Directora de la Escuela de Posgrado

Dra. Rina María Álvarez Becerra

Dr. Dionicio Milton Chávez Muñoz

CONTENIDO

PRESENTACIÓN	4
1. GENERALIDADES DE LA UNIVERSIDAD.....	5
1.1 MISIÓN.....	5
1.2 VISIÓN	5
1.3 CLASIFICADOR DE LA ESTRUCTURA ORGÁNICA	5
1.4 ESTRUCTURA ORGÁNICA	9
2. PANORAMA DE LA UNIVERSIDAD	10
2.1 PROGRAMAS ACÁDEMICOS DE LA UNIVERSIDAD	12
2.2 PREGRADO	18
2.2.1 VACANTES.....	18
2.2.2 POSTULANTES.....	19
2.2.3 INGRESANTES.....	20
2.2.4 MATRICULADOS	21
2.2.5 EGRESADOS.....	22
2.2.6 BACHILLERES	23
2.2.7 TITULADOS	24
2.3 DOCENTES.....	25
2.4 ADMINISTRATIVOS	30
3. PRINCIPALES INDICADORES UNIVERSITARIOS.....	32
3.1. INDICADORES UNIVERSITARIOS	32
3.2 CONSOLIDADO DE LOS PRINCIPALES INDICADORES UNIVERSITARIOS	36
4. SEGUNDA ESPECIALIDAD.....	37
5. POSGRADO	39
6. PROYECTOS DE INVESTIGACIÓN.....	43
7. COOPERACIÓN NACIONAL E INTERNACIONAL.....	45
8. PROYECTOS DE INVERSIÓN PÚBLICA.....	47
9. ESTADÍSTICA DE LOS SERVICIOS A LA COMUNIDAD UNIVERSITARIA	48
10. CENTROS DE PRODUCCIÓN.....	54
11. ESTADÍSTICA DE SERVICIOS	57
12. ASPECTO PRESUPUESTAL – AÑO FISCAL 2014.....	61

PRESENTACIÓN

El “**Boletín Estadístico N° 26-2014**” de la Universidad Nacional Jorge Basadre Grohmann (UNJBG) de Tacna presenta las estadísticas generadas de las actividades académicas y administrativas originadas en el año 2014.

La Oficina General de Planificación como órgano asesor de la data estadística institucional cada año consecutivamente viene coordinando con todas y cada una de las unidades orgánicas de la UNJBG para la consolidación de la información de las actividades para procesarla y sistematizarla de manera tal que entre otros aspectos precise el número de vacantes, postulantes, ingresantes, matriculados, graduados, titulados, personal docente y administrativos; número de laboratorios, bibliotecas, así como aspectos presupuestales.

Por lo expuesto, se agradece a todos los miembros de esta Casa Superior de Estudios que han hecho posible la elaboración de tan importante documento de gestión – UNJBG en cifras- y en cuanto al usuario, se espera que en el mismo encuentre la data necesaria que le permita visualizar la dinámica institucional.

Mgr. Felipe Yony Gómez Cáceres
Jefe de la Oficina General de Planificación

GENERALIDADES DE LA UNIVERSIDAD



1. GENERALIDADES DE LA UNIVERSIDAD

1.1 MISIÓN

“Somos una universidad pública, formadora de profesionales altamente competitivos en el ámbito científico, tecnológico y humanístico, comprometidos con el desarrollo sostenible de la región y del país; integrando el estudio, la investigación y la proyección y extensión universitaria; con una cultura organizacional dinámica”.

1.2 VISIÓN

“Ser una universidad líder, reconocida a nivel nacional e internacional, con carreras profesionales acreditadas en la formación profesional, la investigación y la transferencia del conocimiento, que contribuya con el desarrollo de la macroregión sur”.

1.3 CLASIFICADOR DE LA ESTRUCTURA ORGÁNICA

Cuadro 1.
Clasificador de la Estructura Orgánica

DEPENDENCIAS		NIVEL	SIGLAS
I. ALTA DIRECCIÓN			
	Asamblea Universitaria		A.U.
	Consejo Universitario		C.U.
	Comisión Académica		COAC
	Comisión de Planeamiento y Presupuesto		COPP
	Rectorado - Oficina	1er.	REDO
	Tribunal de Honor		TRIBH
	Comité Electoral		COEL
	Procuraduría Académica		PRAC
	Sección de Evaluación de Proyectos de Inversión		SEV
	Vicerrectorado Académico - Oficina	1er.	VIAC
	Vicerrectorado Administrativo - Oficina	1er.	VIAD
II. ÓRGANO DE CONTROL INSTITUCIONAL			
1.	Órgano de Control Institucional	2do.	OCI
	1.1 Unidad Orgánica de Auditoría	3er.	UOA

DEPENDENCIAS			NIVEL	SIGLAS
III. ÓRGANOS DE ASESORAMIENTO				
1.	OFICINA DE ASESORÍA LEGAL		2do.	OFAL
1.1	Unidad Orgánica de Asesoría Legal		3er.	UAL
2.	OFICINA GENERAL DE PLANIFICACIÓN		2do.	OPGL
2.1	Unidad Orgánica de Presupuesto		3er.	UPP
	a.	Sección de Programación y Presupuesto	4to.	PTO
	b.	Sección de Control y Ejecución Presupuestal	4to.	CEP
2.2	Unidad Orgánica de Desarrollo Universitario, Racionalización y Estadística		3er.	UDU
	a.	Sección de Racionalización y Estadística	4to.	RAE
3.	OFICINA DE COOPERACIÓN NACIONAL E INTERNACIONALIZACIÓN		2do.	OCNI
IV. ÓRGANOS DE APOYO				
1.	SECRETARÍA GENERAL		2do.	SEGE
	a.	Sección de Resoluciones	4to.	RES
	b.	Sección de Trámite Documentario y Archivo	4to.	ATD
	c.	Sección de Grados y Títulos	4to.	GTI
2.	OFICINA DE COMUNICACIONES E IMAGEN INSTITUCIONAL		2do.	OCIM
	a.	Sección de Relaciones Públicas	4to.	RPU
	b.	Sección de Imagen Institucional	4to.	IMA
3.	OFICINA DE INFRAESTRUCTURA UNIVERSITARIA		2do.	INFU
	a.	Sección de Desarrollo de la Planta Física	4to.	SPF
	b.	Sección de Mantenimiento, Adecuación y Renovación de la Planta Física	4to.	MAR
	c.	Sección de Servicios Auxiliares y Áreas Verdes	4to.	SAV
4.	OFICINA DE BIENESTAR UNIVERSITARIO		2do.	OBUN
4.1	Unidad Orgánica de Bienestar Universitario		3er.	UBA
	a.	Sección de Salud, Psicosocial y Asistencial	4to.	SAS
	b.	Sección de Deportes y Recreación	4to.	DER
4.2	Comedor Universitario		2do.	COU
5.	OFICINA GENERAL DE INVESTIGACIÓN		2do.	OGIN
5.1	Unidad Orgánica de Gestión y Desarrollo para la Investigación		3er.	UDI
	a.	Sección de Transferencia, Innovación y Publicación de la Investigación	4to.	STI
6.	OFICINA GENERAL DE EXTENSIÓN Y PROYECCIÓN UNIVERSITARIA		2do.	OGEP
	a.	Sección de Programas de Extensión y Proyección Social	4to.	SPE
7.	OFICINA DE ACTIVIDADES Y SERVICIOS ACADÉMICOS		2do.	OASA
7.1	Unidad Orgánica de Registro Central		3er.	URC
7.2	Unidad Orgánica de Biblioteca		3er.	UBI
	a.	Sección de Informatización Bibliográfica y Procesos Técnicos	4to.	IPT
	b.	Sección de Hemeroteca	4to.	HEM

DEPENDENCIAS			NIVEL	SIGLAS
8.	OFICINA DE ECONOMÍA Y FINANZAS		2do.	OEFI
	8.1	Unidad Orgánica de Contabilidad	3er.	UCT
		a. Sección de Integración Contable	4to.	ICO
		b. Sección de Ejecución Financiera	4to.	EFI
	8.2	Unidad Orgánica de Tesorería	3er.	UTE
		a. Sección de Caja	4to.	CAJ
		b. Sección de Registro y Proceso Contable	4to.	RPC
	8.3	Unidad Orgánica de Patrimonio	3er.	UPA
9.	OFICINA DE RECURSOS HUMANOS		2do.	ORHU
	9.1	Unidad Orgánica de Administración de Recursos Humanos	3er.	UAR
		a. Sección de Desarrollo y Procesos Técnicos de Personal	4to.	DPT
		b. Sección de Compensaciones y Obligaciones Sociales	4to.	COS
10	OFICINA DE LOGÍSTICA Y SERVICIOS		2do.	OLOG
		a. Sección de Transportes	4to.	TRA
		b. Sección de Vigilancia	4to.	VIG
	10.1	Unidad Orgánica de Abastecimiento	3er.	UAB
		a. Sección de Programación de Abastecimiento	4to.	SPA
		b. Sección de Adquisiciones	4to.	SAD
		c. Sección de Almacén	4to.	ALM
11	OFICINA DE CALIDAD EDUCATIVA Y ACREDITACIÓN UNIVERSITARIA		2do.	CEAU
		a. Sección de Gestión de la Calidad Universitaria	4to.	SGC
		b. Sección de Autoevaluación, Acreditación y Capacitación	4to.	SEA
12	OFICINA DE APOYO TÉCNICO AL ESTUDIANTE		2do.	OATE
		a. Sección de Seguimiento y Monitoreo de Apoyo al Estudiante	4to.	SMA
13	OFICINA DE ADMINISTRACIÓN DE LABORATORIOS Y GABINETES		2do.	OLAB
14	OFICINA DE INFORMÁTICA Y SISTEMAS DE INFORMACIÓN		2do.	OSIS
	14.1	Unidad de Tecnologías de la Información	3er.	UTI
16	OFICINA DE PROYECTOS DE INVERSIÓN		2do.	OPI
	16.1	Unidad Orgánica de Proyectos de Inversión Pública	3er.	UPI
		a. Sección de Formulación de Proyectos	4to.	SEF
	16.2	Unidad Orgánica Ejecutora de Proyectos de Inversión Pública	3er.	UEP
V. ÓRGANOS DE LÍNEA				
1.	FACULTADES		2do.	
	ÓRGANOS DE GOBIERNO Y DIRECCIÓN			
		a. Consejo de Facultad		
		b. Decanato		
	ÓRGANOS DE ASESORAMIENTO			
		a. Comisión de Planificación y Presupuesto		
		b. Comisión Académico Curricular		
		c. Comisión de Evaluación y Promoción Docente		

DEPENDENCIAS				NIVEL	SIGLAS
		d.	Comisión de Calidad y Acreditación Universitaria		
		e.	Comisión de Grados, Títulos y Convalidaciones		
		f.	Comisión de Practicas Pre profesionales		
	ÓRGANOS DE APOYO				
		a.	Secretaría Académico-Administrativa		
	ÓRGANOS DE LÍNEA DE LA FACULTAD				
		a.	Escuela Académico-Profesional		
		b.	Departamentos y/o Áreas Académicas		
		c.	Institutos y/o Centros de Investigación		
		d.	Centro de Extensión y Proyección Universitaria		
		e.	Centro de Producción y Bienes de Servicios		
		f.	Unidad de Posgrado y Segunda Especialidad		
	2.	ESCUELA DE POSGRADO		2do.	ESPG
	ÓRGANO DE GOBIERNO Y DIRECCIÓN				
		a.	Consejo Directivo		
		b.	Dirección		
	ÓRGANO DE ASESORAMIENTO				
		a.	Comisión de Acreditación y Gestión de la Calidad		
	ÓRGANO DE APOYO				
		a.	Secretaria Académico Administrativa		
	ÓRGANOS DE EJECUCIÓN				
		a.	Secciones de Posgrado - Maestría		
		b.	Secciones de Posgrado - Doctorado		
	VIII. ÓRGANOS DESCENTRALIZADOS				
	1.	Oficina de Admisión		2do.	OFAD
	2.	Instituto de Informática y Telecomunicaciones		2do.	ITEL
	3.	Centro de Idiomas		2do.	CEID
	4.	Centro de Estudios Pre Universitario		2do.	CEPU
	5.	Instituto de Investigación, Producción y Extensión Agraria		2do.	INPREX
	6.	Empresa Universitaria de Servicios Generales		2do.	EUSG
		a.	Librería, Editorial e Imprenta Universitaria	3er.	EDUN
		b.	Servicios Diversos	3er.	SERDI
		c.	Botica Universitaria	3er.	BOUN
		d.	Clínica Universitaria	3er.	CLIN
		e.	Servicentro Universitario	3er.	SEUN

Fuente: Resolución Rectoral N° 2913-2014-UN/JBG.

1.4 ESTRUCTURA ORGÁNICA

Gráfico 1.
Organigrama Institucional - 2014

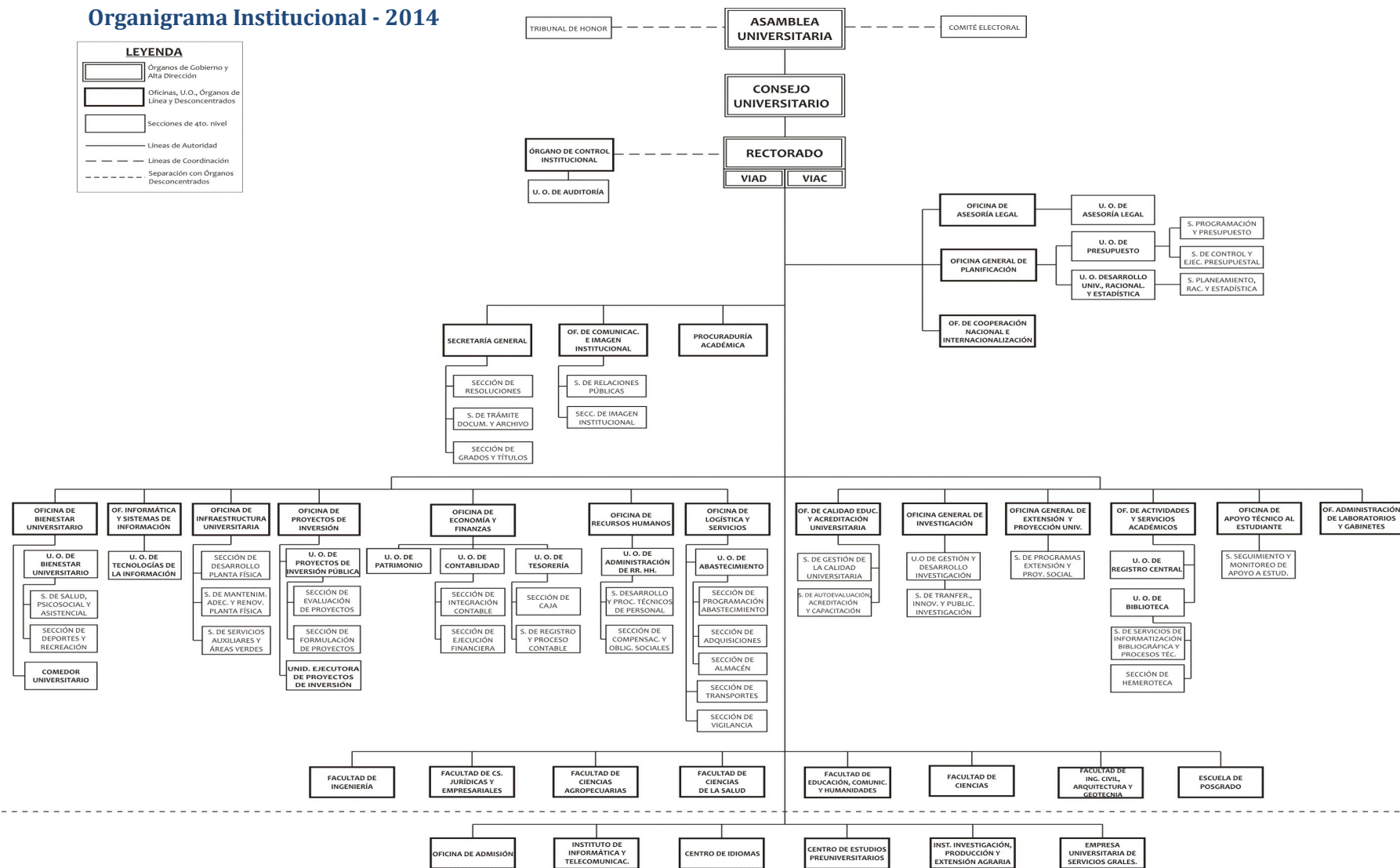

Base Legal: Fuente: Resolución Rectoral N° 2913-2014-UN/JBG
Resolución Rectoral N° 1806-2013-UN/JBG

PANORAMA DE LA UNIVERSIDAD

2. PANORAMA DE LA UNIVERSIDAD

Cuadro 2.

Panorama de la Universidad por Año

AÑO	VACANTES	POSTULANTES	INGRESANTES	MATRICULADOS	EGRESADOS	BACHILLERES	TITULADOS	DOCENTES	ADMINISTRATIVOS	C.A.S	*CARRERAS
1973	156	396	187	225				21	34		2
1974	317	564	341	627				32	43		5
1975	565	941	450	1010				49	48		5
1976	565	1127	600	1385				56	54		5
1977	681	1194	578	1308				90	101		5
1978	681	977	586	2275				99	100		5
1979	681	1381	631	1711				114	100		5
1980	681	1386	655	2411	19	7	2	155	144		7
1981	541	1915	547	2989	16	16	3	187	221		8
1982	474	1553	473	2872	30	5	1	193	209		8
1983	411	1129	413	2569	31	13	1	203	206		8
1984	405	817	256	2678	43	20	2	203	203		8
1985	334	916	244	2864	39	21	5	224	195		8
1986	330	1303	292	2331	83	22	7	259	195		8
1987	435	2057	436	2281	133	46	7	272	196		8
1988	475	2497	485	2024	136	46	18	275	203		8
1989	515	1594	517	2342	165	78	33	264	215		12
1990	822	2152	891	2525	146	65	14	274	214		12
1991	1012	2369	1006	2914	174	77	32	295	206		17
1992	1101	2484	1023	3274	347	673	59	338	212		18
1993	1260	2711	1076	3654	242	337	117	372	232		20
1994	1235	2589	1100	4112	277	286	132	410	212		21
1995	1299	2589	1197	4539	367	301	142	420	187		21
1996	1316	3197	1119	4435	382	456	249	411	221		23
1997	1260	2879	738	4455	423	418	319	400	170		25
1998	1345	3495	934	4365	461	426	238	409	359		26
1999	1480	5312	1228	4883	463	462	142	424	406		26
2000	1560	7713	1307	5105	514	445	310	431	355		26
2001	1585	7698	1594	5951	519	479	281	454	317		27
2002	1637	8347	1637	6222	536	499	351	505	372		27
2003	1520	7756	1372	6324	581	460	323	516	375		27
2004	1494	7474	1321	6309	630	494	379	526	359		27
2005	1427	7453	1176	6582	571	461	339	539	354		27
2006	1442	7024	907	6043	821	323	165	546	369		27
2007	1415	7277	1048	5935	726	770	351	521	369		27
2008	1356	5975	1280	6052	804	740	582	534	364		27
2009	1456	6302	1356	6005	825	678	420	514	357		27
2010	1624	5147	1544	6050	690	1015	651	566	344	58	27
2011	1612	6415	1432	6446	199	816	755	563	344	57	27
2012	1613	8817	1643	6564	716	703	468	564	348	57	27
2013	1580	8372	1584	6648	865	805	467	554	345	61	27
2014	1874	8477	1343	6573	695	804	657	557	350	56	30

* La UNJBG, contó con 30 Carreras Profesionales y una Carrera Profesional tiene 05 especialidades.

Fuente: Oficina de Admisión, Centro Pre Universitario, U.O. de Registro Central, Secretaría General y Oficina de Recursos Humanos.
Boletín Estadístico N° 25-2013 UNJBG – TACNA.

Gráfico 2.

Comparación de la Población Universitaria del Años 2013 y 2014

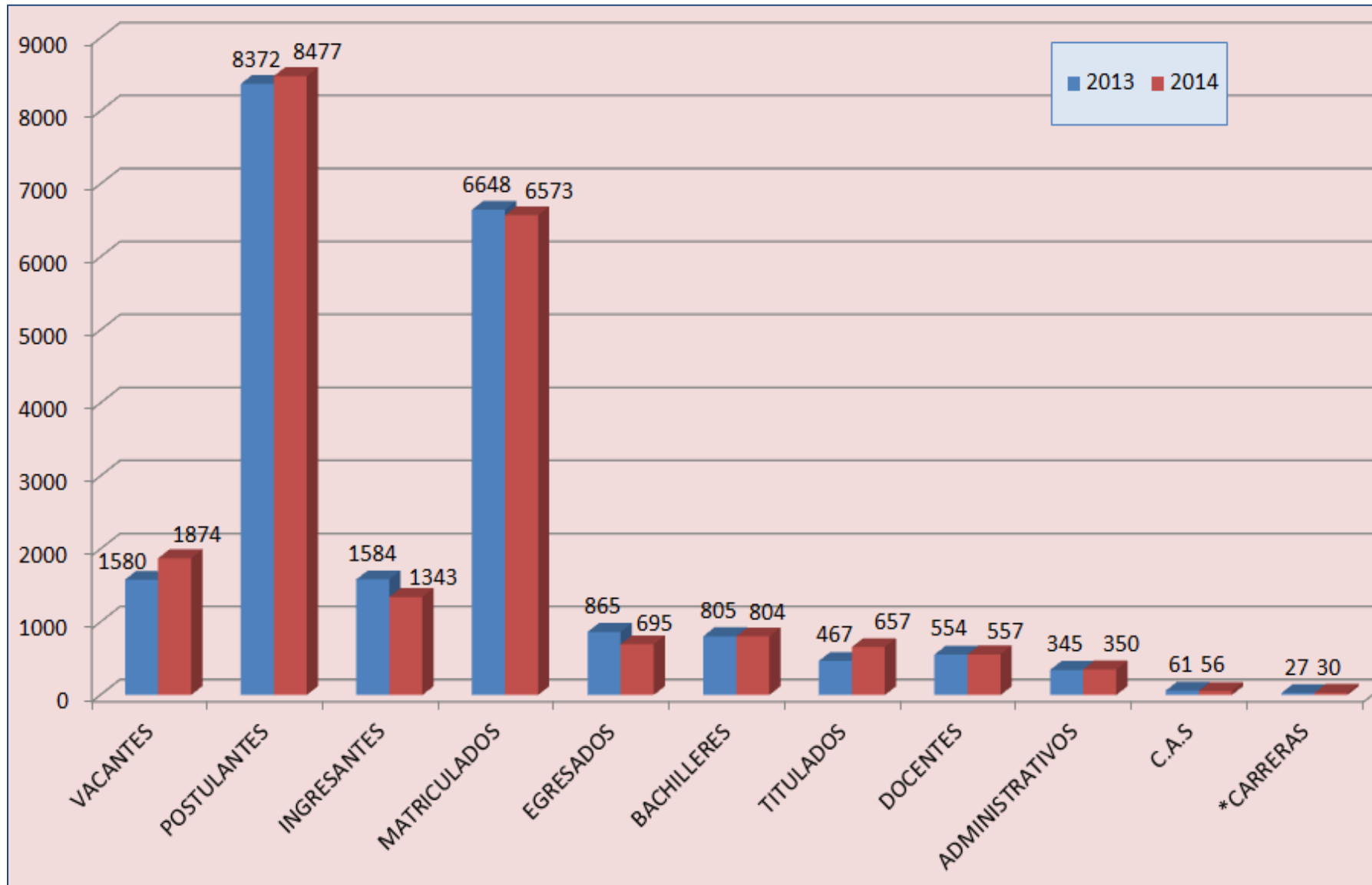

Fuente: Cuadro 2.

2.1 PROGRAMAS ACÁDEMICOS DE LA UNIVERSIDAD

La UNJBG cuenta actualmente con **73** programas académicos en los niveles de pregrado (30), maestría (18), doctorado (5) y segunda especialidad (20).

Cuadro 3.
Programas Académicos de la UNJBG

Programas		Años		
		2012	2013	2014
Pregrado	Carrera Profesional*	27	27	30
Posgrado	Maestría	17	18	18
	Doctorado	2	3	5
Segunda Especialización		12	12	20

* Carrera profesional; de las 30 Carrera Profesional 01 tiene 05 especialidades.
Fuente: Secretaría General y Boletín Estadístico N° 24-2012-UNJBG – TACNA.

Gráfico 3.
Programas Académicos de la UNJBG – Años 2013 y 2014

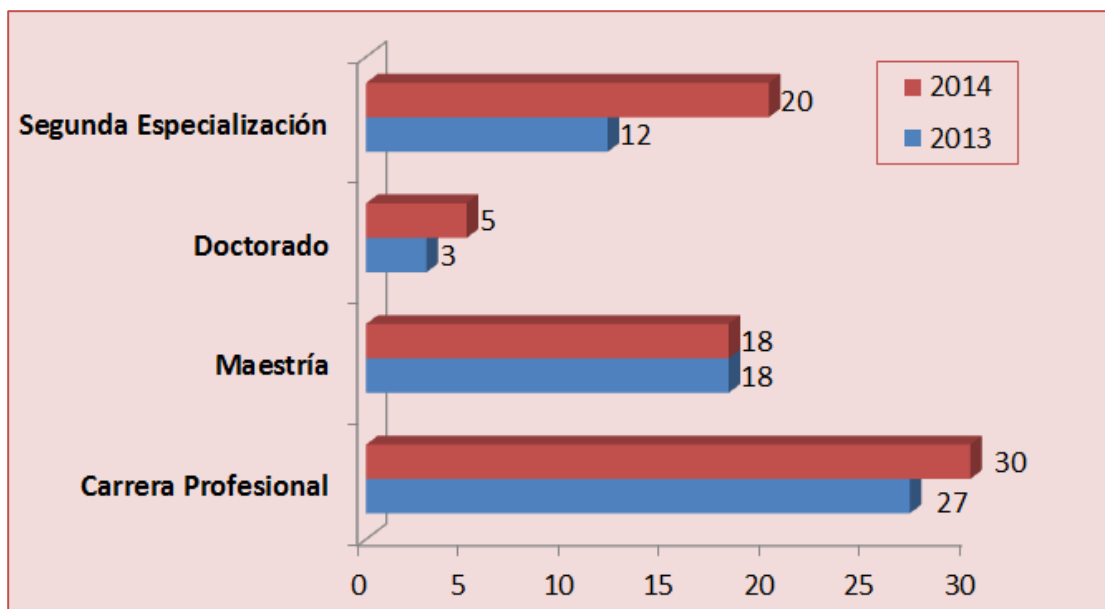

Fuente: Cuadro 3.

Cuadro 4.
Carreras Profesionales de Pregrado

Facultad	Denominación de la E.A.P.	Fecha de Creación	Fecha de Funcionamiento	N° de Resolución de Aprobación	N° de Resolución	Duración Estudios	Grado que otorga	Nombre del Título Profesional Universitario
Ingeniería				R.A.U. N° 128-2010-COG-UNJBG	Resolución N° 0253-2012-ANR			
	E.A.P. Ingeniería de Minas	1971	1972		R.N° 1533-74-CONUP	5	Bachiller en Ciencias con mención en Minería	Ingeniero de Minas
	E.A.P. Ingeniería Metalúrgica	1971	1972		R.N° 1533-74-CONUP	5	Bachiller en Ingeniería Metalúrgica	Ingeniero Metalurgista
	E.A.P. Ingeniería en Informática y Sistemas	1991	1991	R.R.N° 2498-91-UNJBG		5	Bachiller en Ciencias con mención en Informática y Sistemas	Ingeniero en Informática y Sistemas
	E.A.P. Ingeniería Química	1991	1991	R.R.N° 2498-91-UNJBG		5	Bachiller en Ciencias con mención en Ingeniería Química	Ingeniero Químico
	E.A.P. Ingeniería Mecánica	1994	1994	R.R.N° 4587-94-UNJBG		5	Bachiller en Ingeniería Mecánica	Ingeniero Mecánico
Ciencias Jurídicas y Empresariales				R.A.U. N° 128-2010-COG-UNJBG	Resolución N° 0253-2012-ANR			
	E.A.P. Ciencias Contables y Financieras	1974	1972		R.N° 1533-74-CONUP	5	Bachiller en Ciencias Contables y Financieras	Contador Público
	E.A.P. Ciencias Administrativas	1974	1974		R.N° 1533-74-CONUP	5	Bachiller en Ciencias Administrativas	Licenciado en Administración
	E.A.P. Derecho y Ciencias Políticas	1999	2000	R.A.U. N° 014-99-UNJBG		6	Bachiller en Derecho y Ciencias Políticas	Abogado
	E.A.P. Ingeniería Comercial	2001	2004	R.A.U. N° 063-2003-UNJBG		5	Bachiller en Ingeniería Comercial	Ingeniero Comercial
Ciencias Agropecuarias				R.A.U. N° 128-2010-COG-UNJBG	Resolución N° 0253-2012-ANR			
	E.A.P. Agronomía	1979	1980		R.N° 7806-79-CONUP	5	Bachiller en Ciencias Agrícolas	Ingeniero Agrónomo
	E.A.P. Economía Agraria	1991	1991	R.R. N° 2503-91-UNJBG		5	Bachiller en Ciencias con mención en Economía Agraria	Ingeniero en Economía Agraria
	E.A.P. Medicina Veterinaria y Zootecnia	1994	1996	R.R. N° 4502-94-UNJBG		5	Bachiller en Medicina Veterinaria y Zootecnia	Médico Veterinario y Zootecnista
Ciencias de la Salud				R.A.U. N° 128-2010-COG-UNJBG	Resolución N° 0253-2012-ANR			
	E.A.P. Obstetricia	1980	1981	R. N° 423-80-CONAI	R. N° 423-80-CONAI	6	Bachiller en Ciencias con mención de Obstetricia	Licenciado en Obstetricia
	E.A.P. Enfermería	1991	1991	R.R. N° 2520-91-UNJBG		5	Bachiller en Enfermería	Licenciado en Enfermería
	E.A.P. Medicina Humana	1999	1998	R.A.U. N° 011-99-UNJBG		7	Bachiller en Medicina Humana	Médico Cirujano
	E.A.P. Farmacia y Bioquímica	1999	2000	R.A.U. N° 011-99-UNJBG		6	Bachiller en Farmacia y Bioquímica	Químico Farmacéutico
	E.A.P. Odontología	1999	2000	R.A.U. N° 011-99-UNJBG		6	Bachiller en Odontología	Cirujano Dentista
Educación, Comunicación y Humanidades				R.A.U. N° 128-2010-COG-UNJBG	Resolución N° 0253-2012-ANR			
	E.A.P. Educación	1984	1989	Art. 2° CAP. XV Estatuto				
	. Especialidad en Lengua, Literatura y Gestión Educativa	1984	1989	R.R. N° 2944-91-UNJBG		5	Bachiller en Ciencias de la Educación	Licenciado en Educación, Especialidad. en Lengua, Literatura y Gestión Educativa
	. Especialidad en Ciencias Sociales y Promoción Socio-Cultural	1984	1989	R.R. N° 2944-91-UNJBG		5	Bachiller en Ciencias de la Educación	Licenciado en Educación, Especialidad en Ciencias Sociales y Promoción Socio-Cultural
	. Especialidad en Idioma Extranjero, Traductor e Intérprete	1984	1991	R.R. N° 2944-91-UNJBG		5	Bachiller en Ciencias de la Educación	Licenciado en Educación, Especialidad en Idioma Extranjero, Traductor e Intérprete
	. Especialidad en Matemática, Computación e Informática	1984	1989	R.R. N° 2944-91-UNJBG		5	Bachiller en Ciencias de la Educación	Licenciado en Educación, Especialidad en Matemática, Computación e Informática
	. Especialidad en Ciencias de la Naturaleza, Tecnología y Ambiente	1984	1989	R.R. N° 2944-91-UNJBG		5	Bachiller en Ciencias de la Educación	Licenciado en Educación, Especialidad en Ciencias de la Naturaleza, Tecnología y Ambiente
	E.A.P. Ciencias de la Comunicación	1996	1996	R.R. N° 7481-96-UNJBG		5	Bachiller en Ciencias de la Comunicación Social	Licenciado en Comunicación Social en la Especialidad de Periodismo y Relaciones Públicas
	E.A.P. Historia	2013	2014	RCU N° 10640-2013-UNJBG	RAU N 183-2013-UNJBG	5	Bachiller en Historia	Licenciado en Historia
Ciencias				R.A.U. N° 128-2010-COG-UNJBG	Resolución N° 0253-2012-ANR			
	E.A.P. Biología-Microbiología	1991	1991	R.R. N° 2498-91-UNJBG		5	Bachiller en Ciencias Biológicas	Biólogo Microbiólogo
	E.A.P. Física Aplicada	1991	1992	R.R. N° 2498-91-UNJBG		5	Bachiller en Física Aplicada con mención en Energías Renovables y/o Electrónica	Licenciado en Física Aplicada
	E.A.P. Matemática			RCU N° 10632-2013-UNJBG	RAU N 181-2013-UNJBG	5	Bachiller en Matemática	Licenciado en Matemática
Ingeniería Civil, Arquitectura y Geotecnia				R.A.U. N° 128-2010-COG-UNJBG	Resolución N° 0253-2012-ANR			
	E.A.P. Ingeniería Geológica - Geotecnia	1991	1992	R.R. N° 2498-91-UNJBG		5	Bachiller en Ingeniería Geológica	Ingeniero Geólogo-Geotécnico
	E.A.P. Arquitectura	1996	1997	R.R. N° 7723-96-UNJBG		5	Bachiller en Arquitectura	Arquitecto
	E.A.P. Ingeniería Civil	1995	1996	R.R. N° 5636-95-UNJBG		5	Bachiller en Ciencias con mención en Ingeniería Civil	Ingeniero Civil
	E.A.P. Artes	2000	2008	R.R. N° 4920-2008-UNJBG		5	Bachiller en Artes Plásticas	Artista Profesional en Artes Plásticas
Ingeniería Alimentaria, Pesquera y Ambiental				RCU N° 11447-2014-UNJBG				
	E.A.P. Ingeniería Pesquera	1974	1974		R.R. N° 1533-74-CONUP	5	Bachiller en Ciencias con mención en Pesquería	Ingeniero Pesquero
	E.A.P. Ingeniería en Industrias Alimentarias	1979	1979		R.R. N° 2256-79-UNTAC	5	Bachiller en Ciencias en Industrias Alimentarias	Ingeniero en Industrias Alimentarias
	E.A.P. Ingeniería Ambiental	2013	2014	RCU N° 10633-2013-UNJBG	RAU N 182-2013-UNJBG	5	Bachiller en Ciencias con mención en Ingeniería Ambiental	Ingeniero Ambiental

Fuente: Secretaría General y Oficina General de Planificación de la UNJBG.

Cuadro 5.
Especialidades de Posgrado

Nombre de la Especialidad	Dispositivo de creación	Grado que otorga
Maestría en Gestión Empresarial	R.R. N°8871-97-UN/JBG	Magister Scientiae con mención en Gestión Empresarial
Maestría en Desarrollo Agrario	R.R. N°10981-98-UN/JBG	Magister Scientiae con mención en Desarrollo Agrario
Maestría en Computación e Informática	R.R.N°10982-98-UN/JBG	Magister Scientiae con mención en Computación e Informática
Maestría en Tecnología Educativa	R.AU. N° 019-99-UN/JBG	Magister Scientiae con mención en Tecnología Educativa
Maestría en Gestión Ambiental y Desarrollo Sostenible	R.AU. N°028-2000-AU-UN/JBG	Magister Scientiae con mención en Gestión Ambiental y Desarrollo Sostenible
Maestría en Contabilidad: Auditoría	R.AU. N°029-2000-AU-UN/JBG	Magister Scientiae con mención en Contabilidad: Auditoría
Maestría en Ingeniería de Sistemas e Informática - Administración de Tecnologías de Información	R.R. N°5677-2008-UN/JBG	Magister Scientiae con mención en Ingeniería de Sistemas e Informática - Adm. de Tecnologías de Información
Maestría en Ciencia y Tecnología de Alimentos	RCU. N°409-99-CU-UN/JBG	Magister Scientiae con mención en Ciencia y Tecnología de Alimentos
Maestría en Ciencias con mención en: Enfermería en Salud del Niño y del Adolescente	RCU. N°1579-2001-CU-UN/JBG	Magister Scientiae con mención en Enfermería en Salud del Niño y del Adolescente
Maestría en Ciencias con mención en: Enfermería en Salud del Adulto y del Anciano	RCU. N°1579-2001-CU-UN/JBG	Magister Scientiae con mención en Enfermería en Salud del Adulto y del Anciano
Maestría en Gerencia y Administración de la Educación	RCU. N°1580-2001-CU-UN/JBG	Magister Scientiae con mención en Gerencia y Administración de la Educación
Maestría en Agronegocios	RAU. N° 060-2003-AU-UN/JBG	Magister Scientiae con mención en Agronegocios
Maestría en Salud Pública	RAU. N°055-2003-AU-UN/JBG	Magister Sientiae con mención en Salud Pública
Maestría en Derecho Civil y Comercial	R.AU. N°062-2003-AU-UN/JBG	Magister Scientiae con mención en Derecho Civil y Comercial
Maestría en Ciencia y Tecnología de Alimentos – Enología	R.R. N°5675-2008-UN/JBG	Magister Scientiae con mención en Ciencia y Tecnología de Alimentos - Enología
Maestría en Derecho con mención en Derecho Penal y Procesal Penal	RCU.N°8063-2011-COG-UN/JBG	Magister Scientiae con mención en Derecho Penal y Procesal Penal
Maestría en Gerencia Pública*	R.AU. N° 178-2012-UN/JB	Magister Scientiae con mención en Gerencia Pública
Maestría en Proyectos de Inversión*	R.AU. N° 179-2012-UN/JB	Magister Scientiae con mención en Proyectos de Inversión
Doctorado en Ciencias de la Educación	RCU. N° 3042-2003-CU-UN/JBG	Doctor en Ciencias de la Educación
Doctorado en Ciencias Ambientales	RCU. N°8118-2011-COG-UN/JBG	Doctor en Ciencias Ambientales
Doctorado en Ciencias Contables y Financieras*	R.CU. N° 9558-2012	Doctorado en Ciencias Contables y Financieras
Doctorado en Administración*	R.CU. N° 9559-2012	Doctorado en Administración
Doctorado en Epidemiología*	R.CU. N° 9560-2012	Doctorado en Epidemiología

(*) Por aprobarse.

Fuente: Oficio N°0169-2014-ESPG/UNJBG

Cuadro 6.
Programas de Segunda Especialización

Facultad	Denominación de la Segunda Especialidad	Nº de Resolución Rectoral de aprobación por la Universidad	Duración de los Estudios en Semestres	Créditos	Denominación del Título de Segunda Especialidad
Ciencias de la Salud	Salud Reproductiva de los y las Adolescentes	R.C.U. Nº 4677-2006-CU-UN/JBG, ratificado R.A.U.Nº 161-2012-AU-UN/JBG	02 semestres		Título de Segunda Especialidad en Salud Reproductiva de los y las Adolescentes
	Ortodoncia y Ortopedia Maxilar	R.R. Nº 4659-2008-UN/JBG, ratificado R.A.U.Nº 160-2012-AU-UN/JBG	06 semestres	89 créditos	Título de Segunda Especialidad en Ortodoncia y Ortopedia Maxilar
	Periodoncia e Implantología	R.R. Nº 4659-2008-UN/JBG, ratificado R.A.U.Nº 160-2012-AU-UN/JBG	04 semestres	80 créditos	Título de Segunda Especialidad en Periodoncia e Implantología
	Rehabilitación Oral	R.R. Nº 4659-2008-UN/JBG, ratificado R.A.U.Nº 160-2012-AU-UN/JBG	04 semestres	89 créditos	Título de Segunda Especialidad en Rehabilitación Oral
	Cuidado Enfermero en Paciente Crítico con mención en Adulto	R.C.U. Nº 8647-2011-CU-UN/JBG, ratificado R.A.U.Nº 164-2012-AU-UN/JBG	03 semestres	74 créditos	Título de Segunda Especialidad en Cuidado Enfermero en Paciente Crítico con mención en Adulto
	Cuidado Enfermero en Emergencias y Desastres	R.C.U. Nº 8647-2011-CU-UN/JBG, ratificado R.A.U.Nº 164-2012-AU-UN/JBG	03 semestres	74 créditos	Título de Segunda Especialidad Cuidado Enfermero en Emergencias y Desastres
	Enfermería en Centro Quirúrgico	R.C.U. Nº 8647-2011-CU-UN/JBG, ratificado R.A.U.Nº 164-2012-AU-UN/JBG	03 semestres	74 créditos	Título de Segunda Especialidad en Enfermería en Centro Quirúrgico
	Administración y Gerencia de los Servicios de Salud	R.C.U. Nº 8647-2011-CU-UN/JBG, ratificado R.A.U.Nº 164-2012-AU-UN/JBG	03 semestres	74 créditos	Título de Segunda Especialidad en Administración y Gerencia de los Servicios de Salud
	Enfermería en Salud Pública y Comunitaria	R.C.U. Nº 8647-2011-CU-UN/JBG, ratificado R.A.U. Nº 164-2012-AU-UN/JBG	03 semestres	74 créditos	Título de Segunda Especialidad en Enfermería en Salud Pública y Comunitaria
	Cuidado Enfermero en Estimulación Temprana	R.C.U. Nº 8647-2011-CU-UN/JBG, ratificado R.A.U. Nº 164-2012-AU-UN/JBG	03 semestres	74 créditos	Título de Segunda Especialidad en Cuidado Enfermero en Estimulación Temprana
	Cuidado Enfermero en Neonatología	R.C.U. Nº 8647-2011-CU-UN/JBG, ratificado R.A.U. Nº 164-2012-AU-UN/JBG	03 semestres	74 créditos	Título de Segunda Especialidad en Cuidado Enfermero en Neonatología
	Cuidado Enfermero en Crecimiento y Desarrollo	R.C.U. Nº 8647-2011-CU-UN/JBG, ratificado R.A.U. Nº 164-2012-AU-UN/JBG	03 semestres	74 créditos	Título de Segunda Especialidad en Cuidado Enfermero en Crecimiento y Desarrollo
	Promoción de la Salud, Familia y Comunidad	R.C.U. Nº 11122-2014-CU-UN/JBG	03 semestres	56 créditos	Título de Segunda Especialidad: Especialista en Promoción de la Salud, Familia y Comunidad
	Alto riesgo obstétrico y emergencias obstétricas	R.C.U. Nº 11122-2014-CU-UN/JBG	03 semestres	60 créditos	Título de Segunda Especialidad en Especialista en Gerencia
	Gerencia y Administración de servicios de Salud	R.C.U. Nº 11122-2014-CU-UN/JBG	03 semestres	55 créditos	Título de Segunda Especialidad: Especialista en Gerencia y Administración de Servicios
	Formulación, Gestión y Evaluación de Proyectos Sociales y de Salud	R.C.U. Nº 11122-2014-CU-UN/JBG	03 semestres	55 créditos	Título de Segunda Especialidad en Especialista en Formulación, Gestión y Evaluación de Proyectos Sociales y de Salud.
	Promoción de la Salud Materna con mención Psicoprofilaxis Obstétrica y Estimulación Prenatal	R.C.U. Nº 11122-2014-CU-UN/JBG	03 semestres	56 créditos	Título de Segunda Especialidad en Especialista en: Promoción de la salud materna con mención en Psicoprofilaxis Obstétrica y Estimulación Prenatal
	Enfermería en Salud Familiar y Comunitaria	R.C.U. Nº 11453-2014-CU-UN/JBG	03 semestres	76 créditos	Título de Segunda Especialidad en: Enfermería en salud Familiar y Comunitaria
Monitoreo Fetal y Ecografía Obstétrica	R.C.U. Nº 11453-2014-CU-UN/JBG	03 semestres	61 créditos	Título de Segunda Especialidad en: Especialista "Monitoreo Fetal y Ecografía Obstétrica"	
Educación, Comunicación y Humanidades	Intercultural Bilingüe (Educación)	R.C.U. Nº 11283-2014-CU-UN/JBG	03 semestres	48 créditos	Título de Segunda especialidad Profesional en Educación Intercultural Bilingüe

Fuente: Secretaría General de la UNJBG.

2.2 PREGRADO

2.2.1 VACANTES

Cuadro 7.
Vacantes para el Proceso de Admisión según Carreras Profesionales y por Canales - 2014

CANAL	Nº	CARRERAS PROFESIONALES	EXAMEN ORDINARIO	EXAMEN EXCEPCIONAL ORDINARIO	CEPU I OTOÑO	CEPU II INVIERNO	CEPU III VERANO	PRIMEROS PUESTOS COLEGIOS	TITULADOS INSTITUTOS SUPERIORES	GRAD Y/O TITULOS UNIVERSITARIO	GRADUADOS FF Y PNP	LEY DEL DEPORTE Nº 28036	TRASLADO INTERNO	TRASLADO EXTERNO	CONVENIO A. BELLO	LEY 27277 (VICTIMAS TERRORISMO)	LEY 27050 (DISCAPACITADOS)	OTROS CONVENIOS (REGIONALES Y NACIONALES)	TOTAL
1	1	Medicina Humana	11	0	3	3	4	2	0	0	0	0	1	1	0	0	0	0	25
	2	Odontología	17	0	4	4	4	1	0	0	0	0	0	0	0	0	0	0	30
	3	Obstetricia	28	0	6	6	8	2	0	0	0	0	0	0	0	0	0	0	50
	4	Enfermería	19	0	5	5	6	2	0	1	0	0	1	1	0	0	0	0	40
	5	Farmacia y Bioquímica	13	0	4	4	4	1	0	1	0	0	1	1	0	0	0	1	30
	6	Biología - Microbiología	20	0	5	5	6	3	3	3	1	2	1	1	2	0	2	1	55
	7	Medicina Veterinaria y Zootecnia	30	30	8	8	9	1	1	1	1	1	1	1	0	1	0	1	94
	8	Ingeniería en Industrias Alimentarias	27	25	8	8	8	1	1	1	0	1	1	1	1	1	1	0	85
	9	Ingeniería Pesquera	29	30	7	7	10	2	0	0	0	1	1	1	0	0	1	1	90
	10	Agronomía	18	25	7	7	8	2	1	1	1	1	1	1	1	0	0	1	75
2	11	Ingeniería Civil	14	0	5	5	5	2	0	1	0	0	1	1	0	1	1	0	36
	12	Ingeniería en Informática y Sistemas	27	0	9	9	9	5	1	1	1	2	1	1	0	1	1	0	68
	13	Arquitectura	32	0	9	9	9	1	0	0	0	0	1	0	1	0	1	0	60
	14	Ingeniería Mecánica	23	0	6	7	7	2	0	1	0	2	1	0	0	0	1	0	50
	15	Ingeniería de Minas	17	0	6	7	7	3	1	1	1	1	1	1	1	1	1	1	50
	16	Ingeniería Geológica - Geotecnia	30	0	6	6	6	4	1	1	1	2	1	1	1	1	1	1	63
	17	Ingeniería Metalúrgica	31	0	8	8	8	2	1	0	1	1	0	0	0	0	0	0	60
	18	Ingeniería Química	24	25	6	7	7	1	1	1	0	1	1	1	1	0	0	0	75
	19	Física Aplicada	18	30	6	6	8	2	0	0	0	1	0	18	0	0	0	1	90
	20	Ingeniería Ambiental	0	30	0	0	0	0	0	0	0	0	0	0	0	0	0	0	30
3	21	Matemática	0	30	0	0	0	0	0	0	0	0	0	0	0	0	0	0	30
	22	Derecho y Ciencias Políticas	24	0	3	3	3	2	0	1	0	1	1	1	0	0	1	0	40
	23	Ciencias de la Comunicación	20	0	6	6	8	1	0	1	1	1	1	1	1	0	2	0	49
	24	Educación																	
		Esp. Ciencias de la Naturaleza, Tecnología y Ambiente	16	30	5	5	5	2	1	1	0	1	1	1	1	0	1	0	70
		Esp. Idioma Extranjero, Traductor e Interprete	16	0	5	5	5	2	1	1	0	1	1	1	1	0	1	0	40
		Esp. Lengua Literaria y Gestión Educativa	16	0	5	5	5	2	1	1	0	1	1	1	1	0	1	0	40
		Esp. Ciencias Sociales y Promoción Socio Cultural	16	0	5	5	5	2	1	1	0	1	1	1	1	0	1	0	40
		Esp. Matemática, Computación e Informática	16	25	5	5	5	2	1	1	0	1	1	1	1	0	1	0	65
	25	Artes	22	20	4	4	7	1	0	0	0	1	1	0	0	0	0	0	60
4	26	Historia	0	30	0	0	0	0	0	0	0	0	0	0	0	0	0	0	30
	27	Ciencias Contables y Financieras	52	0	8	8	12	5	1	2	1	2	1	0	0	0	1	1	94
	28	Ciencias Administrativas	30	0	8	8	8	5	0	2	0	1	1	1	0	0	2	4	70
	29	Ingeniería Comercial	20	0	7	7	7	4	0	1	0	1	1	1	0	0	1	0	50
	30	Economía Agraria	16	0	5	5	5	2	1	1	1	1	1	1	0	0	1	0	40
TOTAL			692	330	184	184	208	69	18	27	10	29	27	39	13	6	27	11	1874

Fuente: RCU N° 10457-2013-UN/JBG.

RCU. N° 11118-2014-UN/JBG. Examen de Admisión Excepcional 2014

2.2.2 POSTULANTES

Cuadro 8.

Postulantes por Proceso de Admisión según Escuela Académica Profesional y Sexo - 2014

Carreras Profesionales	Totales			Examen Ordinario									Examen Extraordinario												
				Fase I			Fase II			Examen Extraordinario			Examen Excepcional			CEPU I - Otoño			CEPU II - Invierno			CEPU III - Verano			
	Total	H	M	T	H	M	T	H	M	T	H	M	T	H	M	T	H	M	T	H	M	T	H	M	
E.A.P. de Medicina Humana	633	266	367	104	42	62	115	51	64	30	8	22	-	-	-	118	51	67	134	60	74	132	54	78	
E.A.P. de Odontología	299	127	172	55	19	36	66	29	37	2	1	1	-	-	-	50	22	28	72	32	40	54	24	30	
E.A.P. de Farmacia y Bioquímica	179	59	120	28	7	21	48	10	38	2	0	2	-	-	-	35	16	19	38	16	22	28	10	18	
E.A.P. de Obstetricia	161	8	153	46	1	45	39	3	36	1	0	1	-	-	-	28	1	27	28	1	27	19	2	17	
E.A.P. de Enfermería	209	26	183	38	6	32	65	8	57	2	0	2	-	-	-	28	3	25	34	6	28	42	3	39	
E.A.P. de Ingeniería de Minas	407	373	34	89	82	7	98	89	9	8	7	1	-	-	-	53	51	2	78	71	7	81	73	8	
E.A.P. de Ingeniería Metalúrgica	116	102	14	25	20	5	39	36	3	2	2	0	-	-	-	16	15	1	19	16	3	15	13	2	
E.A.P. de Ingeniería Mecánica	234	227	7	39	39	0	58	55	3	3	2	1	-	-	-	43	43	0	55	55	0	36	33	3	
E.A.P. de Ingeniería en Informática y Sistemas	378	296	82	84	67	17	77	61	16	14	7	7	-	-	-	66	51	15	65	49	16	72	61	11	
E.A.P. de Ingeniería Química	75	48	27	14	9	5	12	10	2	3	1	2	8	6	2	15	10	5	12	7	5	11	5	6	
E.A.P. de Ciencias Contables y Financiera	1058	379	679	246	79	167	278	106	172	24	5	19	-	-	-	165	60	105	164	62	102	181	67	114	
E.A.P. de Ciencias Administrativas	694	249	445	147	44	103	192	78	114	17	5	12	-	-	-	95	39	56	139	48	91	104	35	69	
E.A.P. de Derecho y Ciencias Políticas	636	261	375	149	53	96	153	68	85	32	19	13	-	-	-	108	43	65	103	34	69	91	44	47	
E.A.P. de Ingeniería Comercial	511	195	316	128	47	81	92	39	53	16	3	13	-	-	-	70	28	42	117	43	74	88	35	53	
E.A.P. de Ingeniería Pesquera	67	47	20	3	1	2	41	31	10	1	0	1	7	7	0	3	2	1	2	2	0	10	4	6	
E.A.P. de Agronomía	144	93	51	20	12	8	45	32	13	4	4	0	25	13	12	14	11	3	15	9	6	21	12	9	
E.A.P. de Ingeniería en Industrias Alimentarias	176	72	104	23	10	13	52	23	29	5	0	5	25	12	13	22	6	16	25	10	15	24	11	13	
E.A.P. de Medicina Veterinaria y Zootecnia	132	51	81	17	6	11	50	24	26	4	1	3	21	8	13	10	4	6	9	2	7	21	6	15	
E.A.P. de Economía Agraria	138	54	84	25	8	17	44	22	22	4	0	4	-	-	-	27	10	17	19	10	9	19	4	15	
E.A.P. de Biología - Microbiología	125	49	76	23	10	13	33	13	20	3	2	1	-	-	-	22	6	16	29	12	17	15	6	9	
E.A.P. de Física Aplicada	44	33	11	2	1	1	22	15	7	4	4	0	2	2	0	6	5	1	3	2	1	5	4	1	
E.A.P. de Educación	0	0	0																						
Esp. Ciencias de la Naturaleza, Tecnología y Ambiente	10	4	6	0	0	0	6	4	2	0	0	0	2	0	2		0	0	2	0	2	0	0	0	
Esp. Matemática, Computación e Informática	51	23	28	4	3	1	7	3	4	3	0	3	5	4	1		12	16	2	1	1	2	0	2	
Esp. Ciencias Sociales y Promoción Socio Cultural	34	19	15	6	2	4	16	11	5	1	0	1	-	-	-		0	0	5	2	3	6	4	2	
Esp. Idioma Extranjero, Traductor e Interprete	70	19	51	14	3	11	25	10	15	1	1	0	-	-	-		0	0	18	2	16	12	3	9	
Esp. Lengua Literatura y Gestión Educativa	40	15	25	10	4	6	18	7	11	2	0	2	-	-	-		0	0	6	3	3	4	1	3	
E.A.P. de Ciencias de la Comunicación	178	63	115	40	10	30	58	26	32	6	1	5	-	-	-	25	9	16	18	7	11	31	10	21	
E.A.P. de Ingeniería Civil	682	517	165	148	108	40	103	77	26	30	23	7	-	-	-	113	94	19	161	114	47	127	101	26	
E.A.P. de Arquitectura	489	232	257	136	56	80	89	41	48	5	0	5	-	-	-	75	38	37	94	48	46	90	49	41	
E.A.P. de Ingeniería Geológica - Geotecnia	236	180	56	48	33	15	82	64	18	9	7	2	-	-	-	33	24	9	37	28	9	27	24	3	
E.A.P. de Artes	32	21	11	5	2	3	15	11	4	4	1	1	0	4	2	2	3	3	0	2	2	0	2	0	2
E.A.P. de Matemática	18	14	4	0	0	0	0	0	0	0	0	0	18	14	4	0	0	0	0	0	0	0	0	0	0
E.A.P. de Historia	25	18	7	0	0	0	0	0	0	0	0	0	25	18	7	0	0	0	0	0	0	0	0	0	0
E.A.P. de Ingeniería Ambiental	196	118	78	0	0	0	0	0	0	0	0	0	196	118	78	0	0	0	0	0	0	0	0	0	0
TOTAL	8477	4258	4219	1716	784	932	2038	1057	981	239	104	135	338	204	134	1271	657	614	1505	754	751	1370	698	672	

Fuente: OFAD / CEPU - 2015.

2.2.3 INGRESANTES

Cuadro 9.

Ingresantes por Proceso de Admisión según Escuela Académica Profesional y Sexo - 2014

Carreras Profesionales	Totales			Examen Ordinario									Examen Extraordinario													
				Fase I			Fase II			Examen Extraordinario			Examen (Excepcional.)			CEPU I - Otoño			CEPU II - Invierno			CEPU III - Verano				
	Total	H	M	T	H	M	T	H	M	T	H	M	T	H	M	T	H	M	T	H	M	T	H	M		
E.A.P. de Medicina Humana	26	13	13	5	2	3	7	3	4	4	4	2	2	-	-	-	3	2	1	3	1	2	4	3	1	
E.A.P. de Odontología	30	11	19	7	2	5	10	4	6	1	1	0	0	-	-	-	4	1	3	4	2	2	4	1	3	
E.A.P. de Farmacia y Bioquímica	31	14	17	7	2	5	10	4	6	2	0	2	0	-	-	-	4	2	2	4	3	1	4	3	1	
E.A.P. de Obstetricia	39	6	33	10	1	9	7	3	4	1	0	1	0	-	-	-	7	1	6	6	0	6	8	1	7	
E.A.P. de Enfermería	40	12	28	6	2	4	17	6	11	2	0	2	0	-	-	-	4	0	4	5	2	3	6	2	4	
E.A.P. de Ingeniería de Minas	51	50	1	7	7	0	18	18	0	6	5	1	0	-	-	-	6	6	0	7	7	0	7	7	0	
E.A.P. de Ingeniería Metalúrgica	47	43	4	4	3	1	17	16	1	2	2	0	0	-	-	-	8	8	0	8	7	1	8	7	1	
E.A.P. de Ingeniería Mecánica	50	48	2	9	9	0	18	18	0	3	2	1	0	-	-	-	6	6	0	7	7	0	7	6	1	
E.A.P. de Ingeniería en Informática y Sistemas	70	52	18	13	11	2	20	17	3	10	5	5	1	-	-	-	9	6	3	9	7	2	9	6	3	
E.A.P. de Ingeniería Química	28	17	11	2	2	0	6	6	0	3	1	2	5	3	2	2	0	2	5	3	2	5	2	3	3	
E.A.P. de Ciencias Contables y Financiera	97	34	63	26	9	17	30	13	17	12	3	9	-	-	-	8	3	5	8	2	6	13	4	9	9	
E.A.P. de Ciencias Administrativas	80	28	52	16	4	12	28	9	19	12	4	8	-	-	-	8	4	4	8	4	4	8	3	5	5	
E.A.P. de Derecho y Ciencias Políticas	42	19	23	14	3	11	12	8	4	7	3	4	-	-	-	3	2	1	3	2	1	3	1	2	2	
E.A.P. de Ingeniería Comercial	53	26	27	10	4	6	13	8	5	7	2	5	-	-	-	8	3	5	7	3	4	8	6	2		
E.A.P. de Ingeniería Pesquera	15	12	3	0	0	0	9	8	1	1	0	1	4	4	0	0	0	0	0	0	0	1	0	1	1	
E.A.P. de Agronomía	33	24	9	0	0	0	8	6	2	4	4	0	9	5	4	2	1	1	3	3	0	7	5	2	2	
E.A.P. de Ingeniería en Industrias Alimentarias	43	19	24	1	1	0	13	6	7	4	0	4	11	5	6	2	1	1	4	2	2	8	4	4	4	
E.A.P. de Medicina Veterinaria y Zootecnia	43	14	29	5	1	4	10	6	4	3	1	2	11	5	6	1	1	0	4	0	4	9	0	9	9	
E.A.P. de Economía Agraria	40	19	21	2	2	0	19	11	8	4	0	4	-	-	-	5	3	2	5	2	3	5	1	4	4	
E.A.P. de Biología - Microbiología	44	23	21	10	7	3	15	6	9	3	2	1	-	-	-	5	3	2	5	2	3	6	3	3	3	
E.A.P. de Física Aplicada	18	17	1	1	1	0	8	7	1	4	4	0	2	2	0	0	0	0	2	2	0	1	1	0	0	
E.A.P. de Educación																										
Esp. Ciencias de la Naturaleza, Tecnología y Ambiente	7	3	4	0	0	0	4	3	1	0	0	0	1	0	1	0	0	0	2	0	2	0	0	0	0	
Esp. Matemática, Computación e Informática	18	8	10	0	0	0	4	1	3	2	0	2	4	3	1	5	3	2	2	1	1	1	0	1	1	
Esp. Ciencias Sociales y Promoción Socio Cultural	23	15	8	1	1	0	11	9	2	1	0	1	-	-	-	2	1	1	3	1	2	5	3	2	2	
Esp. Idioma Extranjero, Traductor e Interprete	39	12	27	5	1	4	18	7	11	1	1	0	-	-	-	5	2	3	5	0	5	5	1	4	4	
Esp. Lengua Literatura y Gestión Educativa	36	14	22	7	2	5	14	6	8	2	0	2	-	-	-	5	3	2	5	3	2	3	0	3	3	
E.A.P. de Ciencias de la Comunicación	49	20	29	10	2	8	15	10	5	4	1	3	-	-	-	6	1	5	6	3	3	8	3	5	5	
E.A.P. de Ingeniería Civil	38	31	7	6	5	1	8	8	0	8	5	3	-	-	-	5	5	0	5	3	2	6	5	1	1	
E.A.P. de Arquitectura	60	31	29	16	6	10	18	10	8	2	0	2	-	-	-	9	6	3	6	4	2	9	5	4	4	
E.A.P. de Ingeniería Geológica - Geotecnia	65	54	11	11	9	2	28	24	4	8	6	2	-	-	-	6	4	2	6	5	1	6	6	0	0	
E.A.P. de Artes	18	12	6	3	2	1	10	7	3	1	1	0	3	1	2	0	0	0	1	1	0	0	0	0	0	
E.A.P. de Matemática	16	12	4	0	0	0	0	0	0	0	0	0	16	12	4	0	0	0	0	0	0	0	0	0	0	
E.A.P. de Historia	24	17	7	0	0	0	0	0	0	0	0	0	24	17	7	0	0	0	0	0	0	0	0	0	0	
E.A.P. de Ingeniería Ambiental	30	20	10	0	0	0	0	0	0	0	0	0	30	20	10	0	0	0	0	0	0	0	0	0	0	
TOTAL	1343	750	593	214	101	113	425	268	157	124	55	69	120	77	43	138	78	60	148	82	66	174	89	85		

Fuente: OFAD / CEPU – 2015.

2.2.4 MATRICULADOS

Cuadro 10.

Matriculados en Pregrado por Facultad, Escuela Profesional, Año de Estudios y Sexo
2014 - I y 2014 - II

TOTAL	TOTAL			AÑO DE ESTUDIOS													
	TOTAL	H	M	1er		2do		3er		4to		5to		6to		7mo	
				H	M	H	M	H	M	H	M	H	M	H	M	H	M
	6573	3423	3150	1135	839	691	712	594	506	441	499	487	503	58	75	17	16
Facultad de Ingeniería	1078	909	169	325	50	202	48	184	40	92	12	106	19	0	0	0	0
E.A.P. de Ingeniería de Minas	273	251	22	85	4	61	2	64	12	23	2	18	2	0	0	0	0
E.A.P. de Ingeniería Metalúrgica	195	164	31	59	5	46	14	29	7	17	3	13	2	0	0	0	0
E.A.P. de Ingeniería Mecánica	223	219	4	65	2	48	0	45	0	27	0	34	2	0	0	0	0
E.A.P. de Ingeniería en Informática y Sistemas	263	207	56	83	24	39	10	31	11	17	1	37	10	0	0	0	0
E.A.P. Ingeniería Química	124	68	56	33	15	8	22	15	10	8	6	4	3	0	0	0	0
Facultad de Ciencias Jurídicas y Empresariales	1438	634	804	156	197	117	162	119	132	94	148	121	142	27	23	0	0
E.A.P. de Ciencias Contables y Financieras	528	227	301	57	79	34	48	45	45	42	70	49	59	0	0	0	0
E.A.P. de Ciencias Administrativas	375	159	216	44	60	37	44	27	40	19	34	32	38	0	0	0	0
E.A.P. de Derecho y Ciencias Políticas	267	123	144	22	27	26	34	18	21	13	19	17	20	27	23	0	0
E.A.P. de Ingeniería Comercial	268	125	143	33	31	20	36	29	26	20	25	23	25	0	0	0	0
Facultad de Ciencias Agropecuarias	997	457	540	168	149	96	140	72	75	53	85	68	91	0	0	0	0
E.A.P. de Ingeniería Pesquera	121	60	61	22	11	14	16	10	11	10	12	4	11	0	0	0	0
E.A.P. de Agronomía	176	111	65	39	13	23	21	17	10	16	10	16	11	0	0	0	0
E.A.P. de Ingeniería en Industrias Alimentarias	283	96	187	30	40	29	58	15	29	9	31	13	29	0	0	0	0
E.A.P. de Medicina Veterinaria Zootecnia	189	80	109	34	54	14	17	12	13	7	10	13	15	0	0	0	0
E.A.P. de Ingeniería Ambiental	30	20	10	20	10	0	0	0	0	0	0	0	0	0	0	0	0
E.A.P. de Economía Agraria	198	90	108	23	21	16	28	18	12	11	22	22	25	0	0	0	0
Facultad de Ciencias de la Salud	1049	323	726	71	167	58	141	45	119	62	132	39	99	31	52	17	16
E.A.P. de Obstetricia	217	10	207	7	53	1	34	0	37	1	34	0	25	1	24	0	0
E.A.P. de Enfermería	234	34	200	13	47	5	47	3	35	6	40	7	31	0	0	0	0
E.A.P. de Medicina Humana	221	128	93	18	15	29	16	18	11	16	13	15	9	15	13	17	16
E.A.P. de Odontología	215	87	128	18	30	9	27	14	15	30	31	6	17	10	8	0	0
E.A.P. Farmacia y Bioquímica	162	64	98	15	22	14	17	10	21	9	14	11	17	5	7	0	0
Facultad de Educación, Comunicación y Humanidades	860	343	517	128	148	72	122	45	82	47	78	51	87	0	0	0	0
E.A.P. de Educación	602	226	376	81	106	53	96	30	61	33	61	29	52	0	0	0	0
<i>Esp. Ciencias de la Naturaleza, Tecnología y Ambiente</i>	45	17	28	10	8	4	8	1	5	2	4	0	3	0	0	0	0
<i>Esp. Matemática, Computación e Informática</i>	104	54	50	18	17	18	14	6	8	6	2	6	9	0	0	0	0
<i>Esp. Ciencias Sociales y Promoción Socio Cultural</i>	138	61	77	21	14	16	18	7	15	9	12	8	18	0	0	0	0
<i>Esp. Idioma Extranjero, Traductor e Interprete</i>	169	54	115	16	36	7	31	12	18	11	18	8	12	0	0	0	0
<i>Esp. Lengua Literatura y Gestión Educativa</i>	146	40	106	16	31	8	25	4	15	5	25	7	10	0	0	0	0
E.A.P. de Ciencias de la Comunicación	234	100	134	30	35	19	26	15	21	14	17	22	35	0	0	0	0
E.A.P. de Historia	24	17	7	17	7	0	0	0	0	0	0	0	0	0	0	0	0
Facultad de Ciencias	304	164	140	82	46	30	41	20	22	15	14	17	17	0	0	0	0
E.A.P. de Biología-Microbiología	220	98	122	39	37	19	36	17	21	12	13	11	15	0	0	0	0
E.A.P. de Física Aplicada	68	54	14	31	5	11	5	3	1	3	1	6	2	0	0	0	0
E.A.P. de Matemática	16	12	4	12	4	0	0	0	0	0	0	0	0	0	0	0	0
Facultad de Ingeniería Civil, Arquitectura y Geotecnia	847	593	254	205	82	116	58	109	36	78	30	85	48	0	0	0	0
E.A.P. de Ingeniería Civil	223	202	21	49	8	45	3	38	4	42	3	28	3	0	0	0	0
E.A.P. de Arquitectura	306	171	135	55	43	28	28	29	14	18	9	41	41	0	0	0	0
E.A.P. de Ingeniería Geológica - Geotecnia	255	185	70	86	26	36	19	38	15	15	10	10	0	0	0	0	0
E.A.P. de Artes	63	35	28	15	5	7	8	4	3	3	8	6	4	0	0	0	0

Fuente: Oficio N° 266-2015-OASA/UNJBG.

2.2.5 EGRESADOS

Cuadro 11.

Egresados de Pregrado por Facultad, Escuela Profesional, Año de Estudios y Sexo
2014

FACULTAD / E.A.P/ Especialidad	TOTAL		
	TOTAL	H	M
	695	332	363
Facultad de Ingeniería	65	60	5
E.A.P. de Ingeniería de Minas	14	14	0
E.A.P. de Ingeniería Metalúrgica	8	7	1
E.A.P. de Ingeniería Mecánica	20	20	0
E.A.P. de Ingeniería en Informática y Sistemas	18	16	2
E.A.P. de Ingeniería Química	5	3	2
Facultad de Ciencias Jurídicas y Empresariales	186	81	105
E.A.P. de Ciencias Contables y Financieras	63	24	39
E.A.P. de Ciencias Administrativas	46	19	27
E.A.P. de Derecho y Ciencias Políticas	39	18	21
E.A.P. de Ingeniería Comercial	38	20	18
Facultad de Ciencias Agropecuarias	118	51	67
E.A.P. de Ingeniería Pesquera	13	4	9
E.A.P. de Agronomía	18	13	5
E.A.P. de Ingeniería en Industrias Alimentarias	32	10	22
E.A.P. de Medicina Veterinaria Zootecnia	22	9	13
E.A.P. de Economía Agraria	33	15	18
E.A.P. de Ingeniería Ambiental	0	0	0
Facultad de Ciencias de la Salud	131	38	93
E.A.P. de Obstetricia	22	2	20
E.A.P. de Enfermería	36	3	33
E.A.P. de Medicina Humana	27	12	15
E.A.P. de Odontología	23	12	11
E.A.P. de Farmacia y Bioquímica	23	9	14
Facultad de Educación, Comunicación y Humanidades	85	31	54
E.A.P. de Educación	59	20	39
<i>Esp. Ciencias de la Naturaleza, Tecnología y Ambiente</i>	1	0	1
<i>Esp. Matemática, Computación e Informática</i>	9	4	5
<i>Esp. Ciencias Sociales y Promoción Socio Cultural</i>	15	4	11
<i>Esp. Idioma Extranjero, Traductor e Interprete</i>	17	5	12
<i>Esp. Lengua Literatura y Gestión Educativa</i>	17	7	10
E.A.P. de Ciencias de la Comunicación	26	11	15
E.A.P. de Historia	0	0	0
Facultad de Ciencias	30	10	20
E.A.P. de Biología-Microbiología	28	9	19
E.A.P. de Física Aplicada	2	1	1
E.A.P. de Matemática	0	0	0
Facultad de Ingeniería Civil, Arquitectura y Geotecnia	80	61	19
E.A.P. de Ingeniería Civil	27	24	3
E.A.P. de Arquitectura	48	33	15
E.A.P. de Ingeniería Geológica - Geotecnia	5	4	1
E.A.P. de Artes	0	0	0

Fuente: Oficio N° 187-2015-OASA/UNJBG.

2.2.6 BACHILLERES

Cuadro 12.

Bachilleres por Facultad, Escuela Profesional, Año de Estudios y Sexo - 2014

FACULTAD / E.A.P/ Especialidad	TOTAL		
	TOTAL	H	M
	804	397	407
Facultad de Ingeniería	92	79	13
E.A.P. de Ingeniería de Minas	26	25	1
E.A.P. de Ingeniería Metalúrgica	15	15	0
E.A.P. de Ingeniería Mecánica	17	17	0
E.A.P. de Ingeniería en Informática y Sistemas	28	18	10
E.A.P. de Ingeniería Química	6	4	2
Facultad de Ciencias Jurídicas y Empresariales	226	101	125
E.A.P. de Ciencias Contables y Financieras	94	44	50
E.A.P. de Ciencias Administrativas	57	27	30
E.A.P. de Derecho y Ciencias Políticas	42	18	24
E.A.P. de Ingeniería Comercial	33	12	21
Facultad de Ciencias Agropecuarias	116	58	58
E.A.P. de Agronomía	26	21	5
E.A.P. de Medicina Veterinaria Zootecnia	14	6	8
E.A.P. de Economía Agraria	32	14	18
E.A.P. de Ingeniería en Industrias Alimentarias	35	12	23
E.A.P. de Ingeniería Pesquera	9	5	4
E.A.P. de Ingeniería Ambiental	-	-	-
Facultad de Ciencias de la Salud	140	39	101
E.A.P. de Obstetricia	29	4	25
E.A.P. de Enfermería	37	2	35
E.A.P. de Medicina Humana	27	12	15
E.A.P. de Odontología	24	11	13
E.A.P. de Farmacia y Bioquímica	23	10	13
Facultad de Educación, Comunicación y Humanidades	105	36	69
E.A.P. de Educación	69	20	49
E.A.P. de Ciencias de la Comunicación	36	16	20
E.A.P. de Historia	-	-	-
Facultad de Ciencias	37	13	24
E.A.P. de Biología-Microbiología	37	13	24
E.A.P. de Física Aplicada	0	0	0
E.A.P. de Matemáticas	-	-	-
Facultad de Ingeniería Civil, Arquitectura y Geotecnia	88	71	17
E.A.P. de Ingeniería Civil	34	33	1
E.A.P. de Arquitectura	47	32	15
E.A.P. de Ingeniería Geológica - Geotecnia	7	6	1
E.A.P. de Artes	0	0	0

Fuente: MEMORANDO N° 0067-2015-SEGE-UNJBG.

2.2.7 TITULADOS

Cuadro 13.

Titulados de Pregrado por Facultad, Escuela Profesional, Año de Estudios y Sexo - 2014

FACULTAD / E.A.P/ Especialidad	TOTAL		
	TOTAL	H	M
	657	367	290
Facultad de Ingeniería	136	112	24
E.A.P. de Ingeniería de Minas	43	39	4
E.A.P. de Ingeniería Metalúrgica	37	33	4
E.A.P. de Ingeniería Mecánica	18	18	0
E.A.P. de Ingeniería en Informática y Sistemas	32	18	14
E.A.P. de Ingeniería Química	6	4	2
Facultad de Ciencias Jurídicas y Empresariales	132	58	74
E.A.P. de Ciencias Contables y Financieras	35	11	24
E.A.P. de Ciencias Administrativas	41	17	24
E.A.P. de Derecho y Ciencias Políticas	30	17	13
E.A.P. de Ingeniería Comercial	26	13	13
Facultad de Ciencias Agropecuarias	118	70	48
E.A.P. de Agronomía	24	19	5
E.A.P. de Medicina Veterinaria Zootecnia	13	10	3
E.A.P. de Economía Agraria	28	16	12
E.A.P. de Ingeniería en Industrias Alimentarias	27	17	10
E.A.P. de Ingeniería Pesquera	26	8	18
E.A.P. de Ingeniería Ambiental	0	0	0
Facultad de Ciencias de la Salud	95	27	68
E.A.P. de Obstetricia	26	3	23
E.A.P. de Enfermería	20	3	17
E.A.P. de Medicina Humana	28	11	17
E.A.P. de Odontología	16	8	8
E.A.P. de Farmacia y Bioquímica	5	2	3
Facultad de Educación, Comunicación y Humanidades	61	25	36
E.A.P. de Educación	48	19	29
E.A.P. de Ciencias de la Comunicación	13	6	7
E.A.P. de Historia	0	0	0
Facultad de Ciencias	28	7	21
E.A.P. de Biología-Microbiología	27	7	20
E.A.P. de Física Aplicada	1	0	1
E.A.P. de Matemáticas	-	-	-
Facultad de Ingeniería Civil, Arquitectura y Geotecnia	87	68	19
E.A.P. de Ingeniería Civil	51	48	3
E.A.P. de Arquitectura	23	11	12
E.A.P. de Ingeniería Geológica - Geotecnia	13	9	4
E.A.P. de Artes	0	0	0

Fuente: MEMORANDO N° 0067-2015-SEGE-UN/JBG.

2.3 DOCENTES

Cuadro 14.

Personal Docente Nombrado por Categoría y Sexo, según Facultad - 2014

Facultad	Principal			Asociado			Auxiliar			Jefe de Prácticas			Total		
	T	H	M	T	H	M	T	H	M	T	H	M	T	H	M
Ingeniería	33	32	1	9	9	0	9	9	0	0	0	0	51	50	1
Ciencias Jurídicas y Empresariales	25	22	3	10	10	0	17	15	2	0	0	0	52	47	5
Ciencias Agropecuarias	31	28	3	9	9	0	11	7	4	0	0	0	51	44	7
Ciencias de la Salud	24	7	17	15	8	7	44	28	16	1	0	1	84	43	41
Educación, Comunicación y Humanidades	18	17	1	24	16	8	14	6	8	0	0	0	56	39	17
Ciencias	40	36	4	13	12	1	11	9	2	0	0	0	64	57	7
Ingeniería Civil, Arquitectura y Geotecnia	5	5	0	10	8	2	15	13	2	0	0	0	30	26	4
Total	176	147	29	90	72	18	121	87	34	1	0	1	388	306	82

Fuente: ORHU/UNJBG - 2015.

Cuadro 15.

Personal Docente Contratado por Categoría y Sexo, según Facultad - 2014

Facultad	Principal			Asociado			Auxiliar			Jefe de Prácticas			Total		
	T	H	M	T	H	M	T	H	M	T	H	M	T	H	M
Ingeniería	0	0	0	0	0	0	8	6	2	3	2	1	11	8	3
Ciencias Jurídicas y Empresariales	0	0	0	0	0	0	20	19	1	1	1	0	21	20	1
Ciencias Agropecuarias	0	0	0	0	0	0	9	4	5	3	2	1	12	6	6
Ciencias de la Salud	0	0	0	0	0	0	24	12	12	36	16	20	60	28	32
Educación, Comunicación y Humanidades	0	0	0	0	0	0	16	7	9	1	1	0	17	8	9
Ciencias	0	0	0	0	0	0	14	10	4	3	3	0	17	13	4
Ingeniería Civil, Arquitectura y Geotecnia	0	0	0	0	0	0	30	22	8	1	0	1	31	22	9
Total	0	0	0	0	0	0	121	80	41	48	25	23	169	105	64

Fuente: ORHU/UNJBG - 2015.

Gráfico 4.
Personal Docentes Nombrado por Categoría según Sexo - 2014

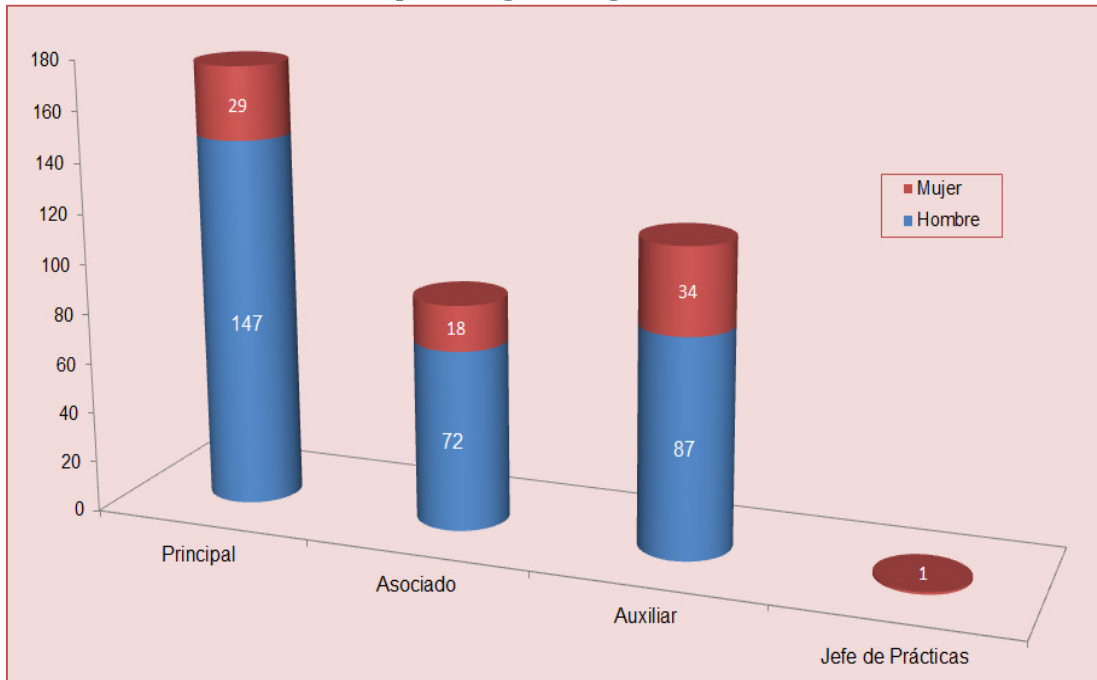

Fuente: Cuadro 14.

Gráfico 5.
Personal Docentes Contratados por Categoría según Sexo - 2014

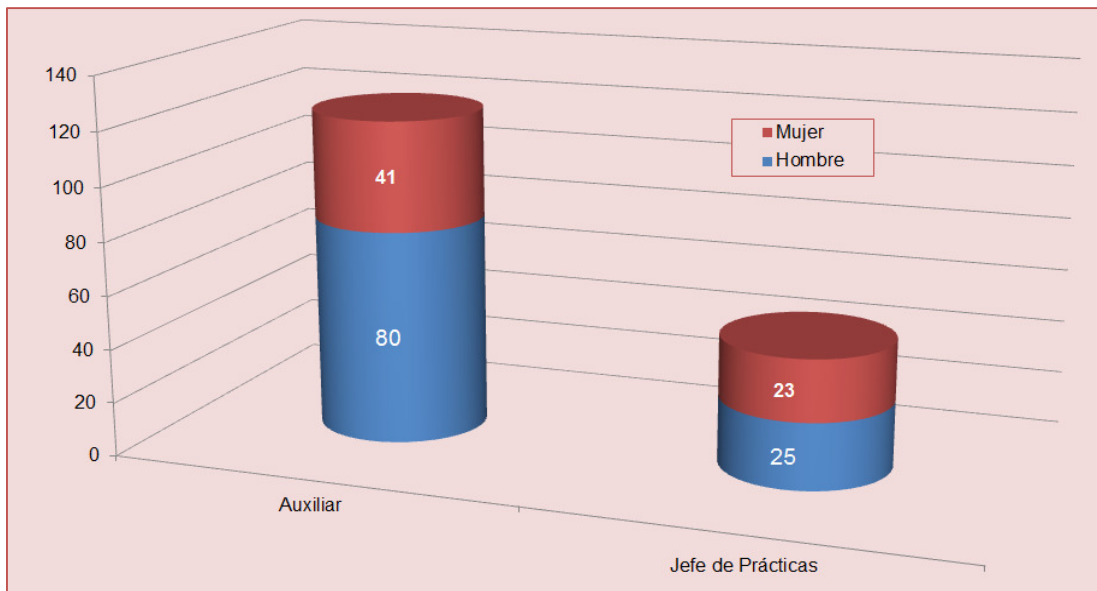

Fuente: Cuadro 15.

Gráfico 6.
Personal Docente Nombrado por Sexo, según Facultad - 2014

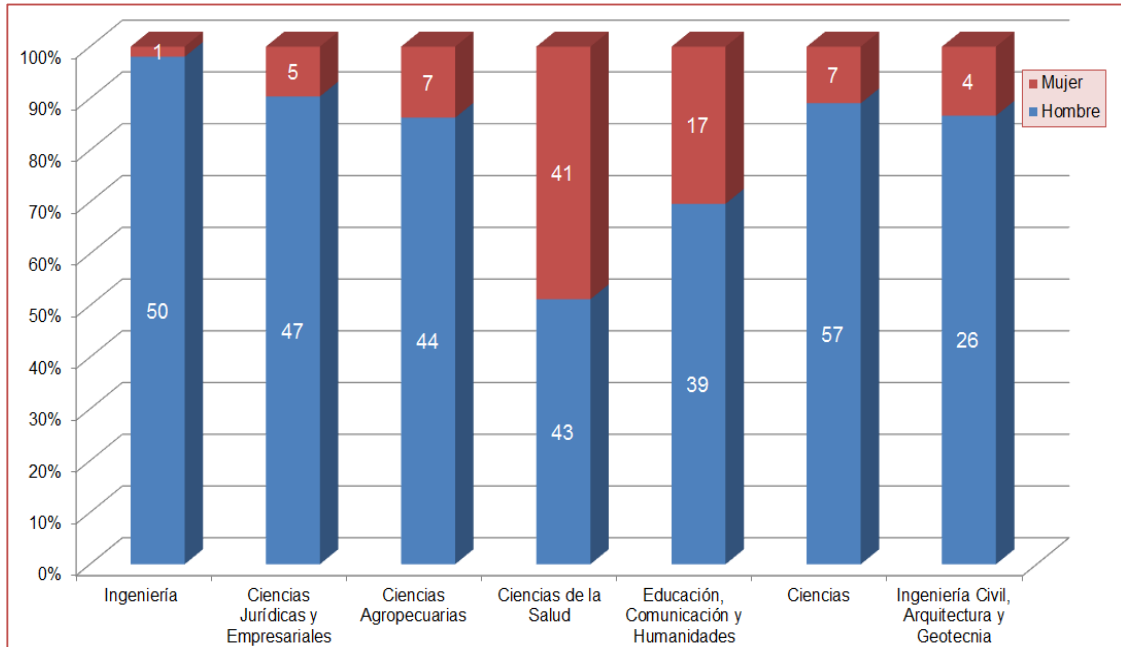

Fuente: Cuadro 14.

Gráfico 7.
Personal Docente Contratado por Sexo, según Facultad - 2014

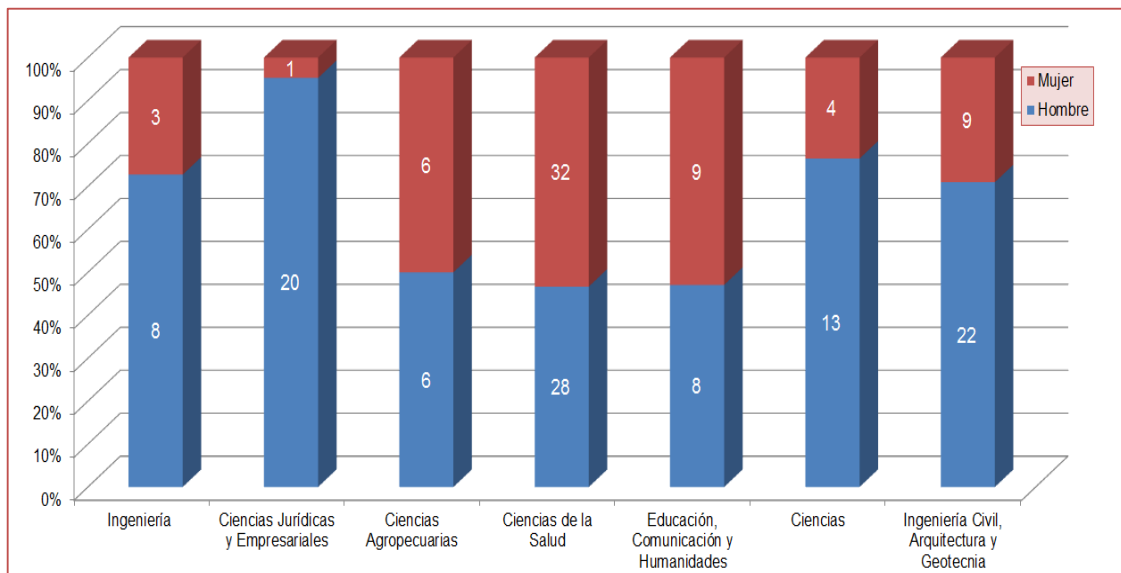

Fuente: Cuadro 15.

Cuadro 16.

Personal Docente por Categoría según Dedicación - 2014

Docentes	Total			A Dedicación Exclusiva			A Tiempo Completo			A Tiempo Parcial		
	Total	Hombre	Mujer	Total	Hombre	Mujer	Total	Hombre	Mujer	Total	Hombre	Mujer
Total	557	411	146	178	145	33	212	151	61	167	115	52
Docentes Ordinarios	388	306	82	178	145	33	147	110	37	63	51	12
Profesor Principal	176	147	29	152	126	26	21	18	3	3	3	0
Profesor Asociado	90	72	18	24	17	7	53	44	9	13	11	2
Profesor Auxiliar	121	87	34	2	2	0	73	48	25	46	37	9
Jefe de Práctica	1	0	1	0	-	-	0	-	-	0	-	-
Docentes Contratados	169	105	64	0	0	0	65	41	24	104	64	40
Profesores	121	80	41	0	-	-	56	35	21	65	45	20
Jefe de Práctica	48	25	23	0	-	-	9	6	3	39	19	20

Fuente: ORHU/UNJBG - 2015.

Cuadro 17.

Personal Docente por Categoría según Nivel de Estudios - 2014

Docentes	Total			Con Título			con Maestría			con Doctorado		
	Total	Hombre	Mujer	Total	Hombre	Mujer	Total	Hombre	Mujer	Total	Hombre	Mujer
Total	557	408	149	277	200	77	194	143	51	86	65	21
Docentes Ordinarios	388	304	84	142	118	24	165	125	40	81	61	20
Profesor Principal	176	145	31	23	23	0	97	77	20	56	45	11
Profesor Asociado	90	72	18	57	47	10	28	23	5	5	2	3
Profesor Auxiliar	121	87	34	61	48	13	40	25	15	20	14	6
Jefe de Práctica	1	0	1	1	0	1	0	-	-	0	-	-
Docentes Contratados	169	104	65	135	82	53	29	18	11	5	4	1
Profesores	121	80	41	92	60	32	24	16	8	5	4	1
Jefe de Práctica	48	24	24	43	22	21	5	2	3	0	0	0

Fuente: ORHU/UNJBG - 2015.

Cuadro 18.
Evolución del Personal Docente por Año y Condición: Periodo
1972 - 2014

AÑO	CONDICIÓN		
	TOTAL	NOMBRADOS	CONTRATADOS
1972	7	6	1
1973	21	6	15
1974	32	19	13
1975	45	25	20
1976	56	30	26
1977	90	39	51
1978	99	71	28
1979	114	75	39
1980	155	103	52
1981	187	110	77
1982	193	136	57
1983	203	133	70
1984	206	132	74
1985	224	164	60
1986	259	175	84
1987	272	183	89
1988	275	197	78
1989	264	189	75
1990	274	229	45
1991	295	226	69
1992	338	254	84
1993	372	267	105
1994	410	277	133
1995	420	286	134
1996	411	279	132
1997	400	274	126
1998	409	270	139
1999	424	260	164
2000	431	302	129
2001	454	300	154
2002	505	298	207
2003	516	340	176
2004	526	323	203
2005	539	320	219
2006	546	317	229
2007	525	317	208
2008	534	303	231
2009	514	308	206
2010	571	312	259
2011	563	406	157
2012	564	396	168
2013	554	391	163
2014	557	388	169

Fuente: Boletín Estadístico de la UNJBG 23-2013
 ORHU/UNJBG - 2015.

2.4 ADMINISTRATIVOS

Cuadro 19.

Personal Administrativo según Grupos Ocupacionales, Condición y Género - 2014

Personal Administrativo	Total			Funcionarios		Profesionales		Técnicos		Auxiliares	
	Total	H	M	H	M	H	M	H	M	H	M
Total	406	234	172	20	23	32	51	101	68	81	30
Nombrado	276	166	110	18	20	27	41	69	42	52	7
Contratado	74	34	40	2	3	5	10	16	16	11	11
CAS.	56	34	22	-	-	-	-	16	10	18	12

Fuente: ORHU/UNJBG - 2015.

Gráfico 8.

Personal Administrativo según Grupos Ocupacionales, Condición y Género - 2014

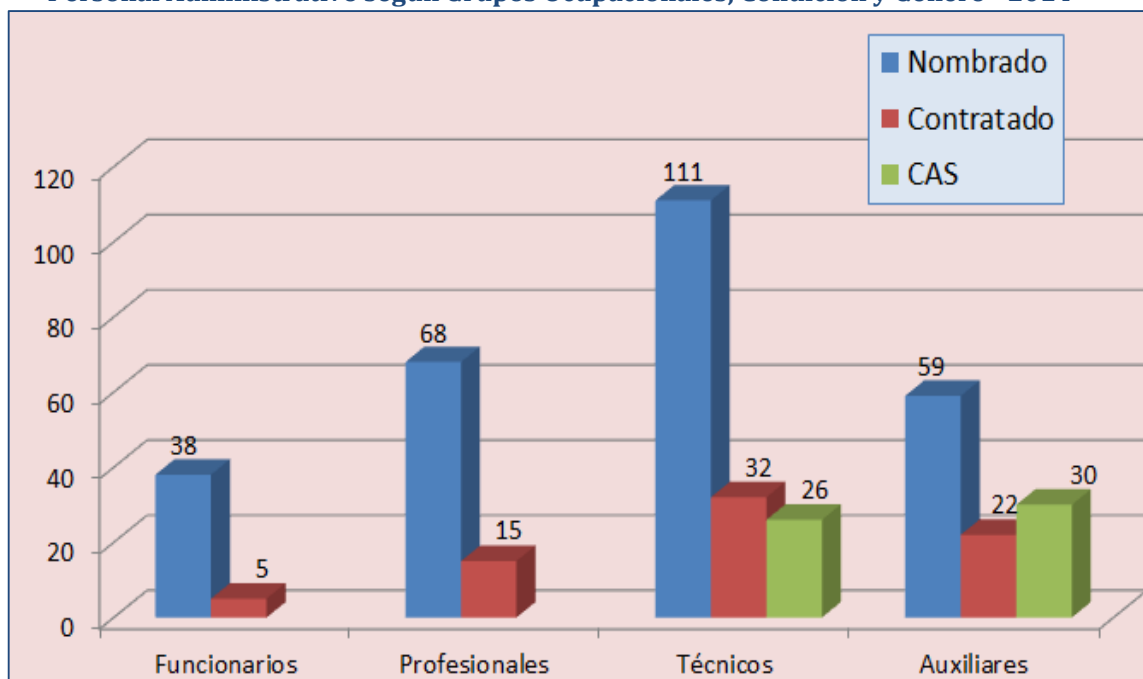

Fuente: Cuadro 19.

Cuadro 20.

**Evolución del Personal Administrativo por Año y Condición:
Periodo 1972 - 2014**

AÑO	CONDICIÓN			
	TOTAL	NOMBRADOS	CONTRATADOS	CAS.
1972	14	4	10	-
1973	34	30	4	-
1974	43	35	8	-
1975	48	37	11	-
1976	54	37	17	-
1977	101	76	25	-
1978	100	76	24	-
1979	100	93	7	-
1980	144	113	31	-
1981	221	191	30	-
1982	209	195	14	-
1983	206	193	13	-
1984	203	190	13	-
1985	195	182	13	-
1986	195	182	13	-
1987	196	190	6	-
1988	203	187	16	-
1989	215	181	34	-
1990	214	199	15	-
1991	206	195	11	-
1992	212	201	11	-
1993	232	220	12	-
1994	212	200	12	-
1995	187	174	13	-
1996	221	164	57	-
1997	170	159	11	-
1998	359	155	204	-
1999	406	150	256	-
2000	355	148	207	-
2001	317	148	169	-
2002	372	148	224	-
2003	375	179	196	-
2004	359	236	123	-
2005	354	241	113	-
2006	369	259	110	-
2007	369	259	110	-
2008	353	245	108	-
2009	350	245	105	-
2010	344	305	39	-
2011	344	305	39	-
2012	348	283	65	-
2013	406	279	66	61
2014	406	276	74	56

Fuente: Boletín Estadístico de la UNJBG 25-2013 / ORHU/UNJBG - 2015.

3. PRINCIPALES INDICADORES UNIVERSITARIOS

3.1. INDICADORES UNIVERSITARIOS

➤ POSTULANTES/VACANTES

La Universidad Nacional Jorge Basadre Grohmann en el año 2014, ofreció 1874 vacantes, para el ingreso a sus diferentes Escuelas Académicas Profesionales, tal como se señala en la RCU N° 10457-2013-UN/JBG y RCU. N° 11118-2014-UN/JBG, esta última resolución establece las vacantes para el Examen de Admisión Excepcional 2014 llevado a cabo en el mes de agosto del 2014.

En el año 2014 se ha contado con una mayor participación de postulantes a comparación del año 2013, siendo un total de 8477 postulantes, lo que permite señalar tal como se establece en el Cuadro 21 que el indicador postulante/vacante fue 5 a 1 aproximadamente, es decir por cada 5 postulantes había 1 vacante. Asimismo, durante el periodo del 2007 al 2014, se han tenido un total de 52 079 postulantes y 12 370 vacantes.

Cuadro 21.

Evolución y Relación de Postulantes / Vacantes del 2007 al 2014

AÑOS	2007	2008	2009	2010	2011	2012	2013	2014
POSTULANTES	7 277	3 839	3 735	5 147	6 415	8 817	8 372	8 477
VACANTES	1 415	1 356	1 456	1 624	1 612	1 613	1 420	1 874
POSTULANTE/VACANTE	5	5	3	3	4	5	6	5

Fuente: Cuadro 2.

Gráfico 9.

Evolución y Relación de Postulantes / Vacantes del 2007 al 2014

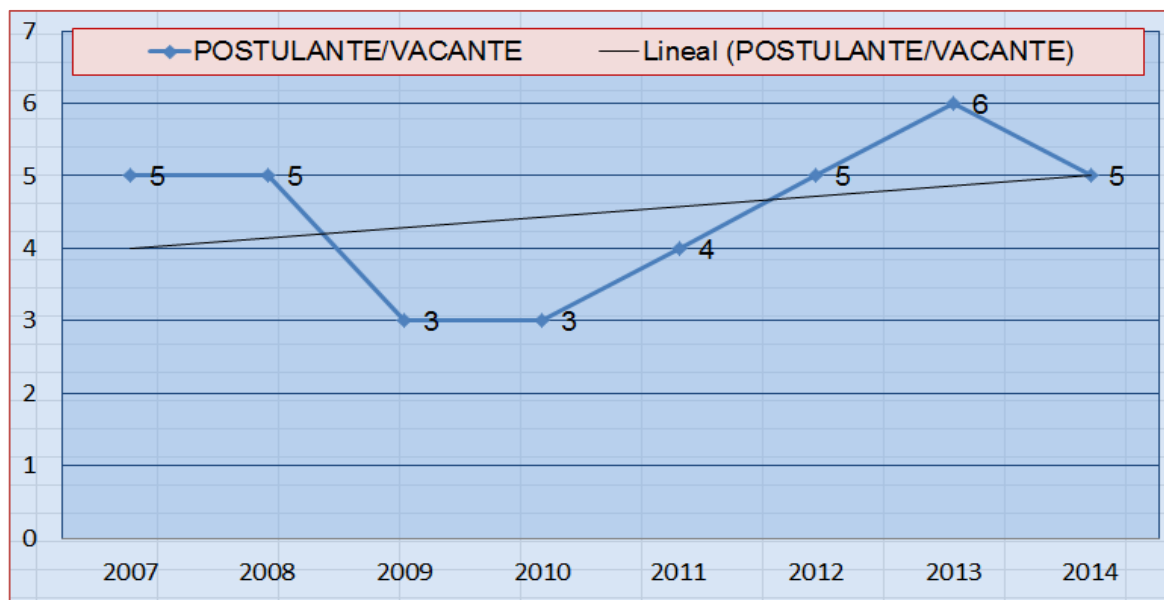

Fuente: Cuadro 21.

➤ POSTULANTES/INGRESANTES

Se puede observar en el Cuadro 22 que el indicador Postulante/Ingresante en el año 2014 fue de un aproximado de 6 a 1, es decir de cada 6 postulantes ingreso 1. A comparación de los años 2013 y 2012 en el ejercicio 2014 ha aumentado la constante de 6 a 1.

Finalmente, podemos señalar que el total de ingresantes representa el 15,84% del total de postulantes del año 2014, mientras que en el año 2013 los ingresantes representaban en un 18,92% del total de postulantes.

Cuadro 22.

Evolución y Relación de Postulantes / Ingresantes a la UNJBG del 2007 al 2014

AÑOS	2007	2008	2009	2010	2011	2012	2013	2014
POSTULANTES	7 277	3 839	3 735	5 147	6 415	8 817	8 372	8 477
INGRESANTES	1 048	1 283	1 356	1 482	1 432	1 643	1 584	1 343
POSTULANTE/INGRESANTE	7	3	3	3	4	5	5	6

Fuente: Cuadro 2.

Gráfico 10.

Evolución y Relación de Postulantes / Ingresantes a la UNJBG del 2007 al 2014

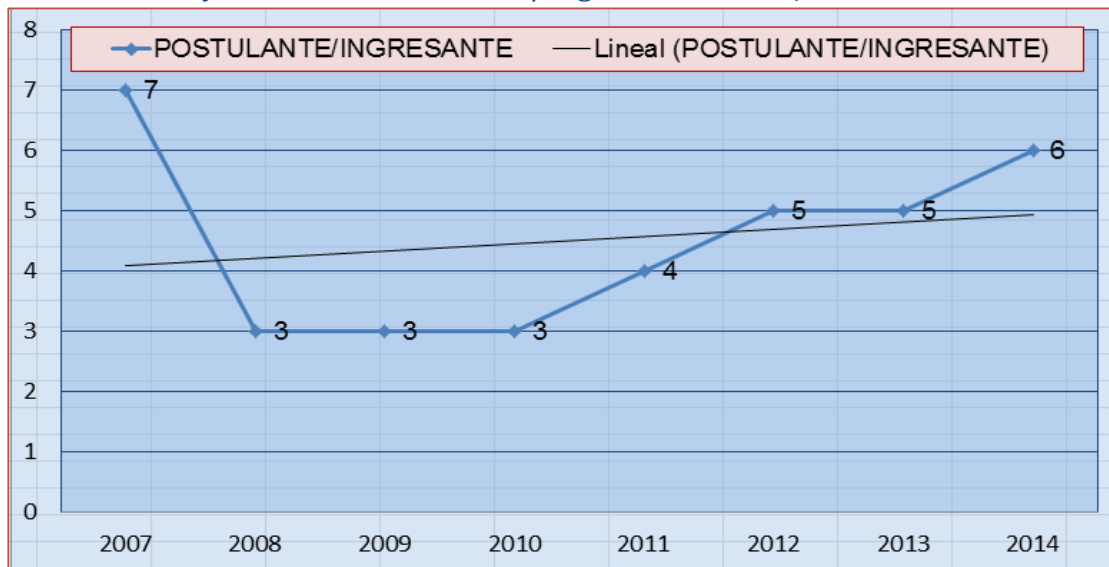

Fuente: Cuadro 22.

➤ BACHILLERES/TITULADOS

Cuadro 23.

Evolución de Bachilleres y Titulados a la UNJBG del 2007 al 2014

INDICADORES	2007	2008	2009	2010	2011	2012	2013	2014
BACHILLERES	770	740	678	1015	816	703	805	804
TITULADOS	351	553	420	651	755	468	489	657
BACHILLERES/TITULADOS	2	1	2	2	1	2	2	1

Fuente: Cuadro 2.

Del periodo comprendido 2007 - 2014, se han graduado en nuestra Universidad un total de 6331 egresados y se han titulado 4344 Bachilleres.

En el año 2014 se ha tenido exactamente 804 bachilleres y 657 titulados de las diferentes Escuelas Académicas Profesionales de la Universidad. Se puede observar en el Cuadro 23 que el indicador Bachilleres/Titulados fue de un aproximado de 1 a 1, es decir cada 1 bachiller 1 obtuvo su título profesional.

Las Facultades que registran mayor número de bachilleres fueron: la Facultad de Ciencias Jurídicas y Empresariales con 226, la Facultad de Ciencias de la Salud con 140, la Facultad de Ciencias Agropecuarias con 116, la Facultad de Educación, Comunicación y Humanidades con 105. Es pertinente señalar que las Facultades que registran en menor número son la Facultad de Ingeniería que registra a 92 bachilleres y la Facultad de Ingeniería Civil, Arquitectura y Geotecnia con 88. Finalmente, la Facultad que registro en menor número de bachilleres fue la Facultad de Ciencias con un total de 37 bachilleres.

Del 100% de los bachilleres el 50,62% está representado por el sexo femenino y el 49,38% por el sexo masculino.

Las Facultades que registran mayor número de titulados fueron: la Facultad de Ingeniería con 136, la Facultad de Ciencias Jurídicas y Empresariales con 132, la Facultad de Ciencias Agropecuarias con 118, la Facultad de Ciencias de la Salud con 95, la Facultad de Ingeniería Civil, Arquitectura y Geotecnia con 87. La Facultad que registro en menor número de titulados fue la Facultad de Educación, Comunicación y Humanidades con 61 titulados y la Facultad de Ciencias con un total de 28 titulados.

Del 100% de los titulados el 55,86% está representado por el sexo masculino y el 44,14% por el sexo femenino.

➤ ALUMNO/DOCENTE

Cuadro 24.

Relación Alumno/Docente por Facultad de la UNJBG -2014

Facultades	Docentes			Alumnos	Alumno Docente
	Total	Nombrados	Contratados		
Ingeniería	62	51	11	1078	17,39
Ciencias Jurídicas y Empresariales	73	52	21	1438	19,70
Ciencias Agropecuarias	63	51	12	997	15,83
Ciencias de la Salud	144	84	60	1049	7,28
Educación, Comunicación y Humanidades	73	56	17	860	11,78
Ciencias	81	64	17	304	3,75
Ingeniería Civil, Arquitectura y Geotecnia	61	30	31	847	13,89
TOTAL	557	388	169	6573	

Fuente: Cuadro 10, 14 y 15.

De las matriculas registradas del I Semestre 2014 y II Semestre del 2014, se cuantifica una población total estudiantil de pregrado de 6573 alumnos. La Facultad de Ciencias Jurídicas y Empresariales, tuvo un total de 1438 matriculados que representan el 21,88% del total de la población, la Facultad de Ingeniería representa el 16,38% teniendo un total de 1078 alumnos matriculados, seguidamente se tiene a la Facultad de Ciencias de la Salud con un grupo conformado de 1049 estudiantes matriculados el mismo que representa al 15,96%, la Facultad de Ciencias Agropecuarias tuvo un total de 997 estudiantes representando a un 15,17% y la Facultad de Educación, Comunicación y Humanidades tuvo 860 estudiantes matriculados que representa a un 13,08% estudiantes.

La Facultad Ingeniería Civil, Arquitectura y Geotecnia tuvo 847 estudiantes matriculados siendo un total de 12,88% y la población restante representada por la Facultad Ciencias tuvo un grupo de 304 estudiantes que corresponde a un 4,62%.

La mayor concentración de género estuvo representada por un total 3423 estudiantes hombres, una cifra que corresponde al 52,08% de la población total y el 47,92% restante corresponde 3150 mujeres. Asimismo, la escuela académica profesional que tuvo mayor representación fue la E.A.P. de Educación con 602 estudiantes y las escuelas académicas profesionales que tuvieron menor representación fueron; la E.A.P. de Ingeniería Ambiental con 30 estudiantes, la E.A.P. de Historia con 24 estudiantes y E.A.P. de Matemática con 16 estudiantes; siendo cifras que no dejan de ser significativas para la institución y sobre todo por ser estas tres últimas carreras profesionales, recién han entrado en funcionamiento en el año 2014.

Al término del año 2014 se contó con 557 docentes de los cuales 388 son nombrados y 169 contratados; Tal como se puede apreciar en el Cuadro 14 y Cuadro 15.

De los 388 docentes nombrados; se contó con 176 en la categoría de Principales, 90 Asociados, 121 Auxiliares y 1 Jefes de Práctica.

De los 169 docente contratados; 121 son Auxiliares y 48 Jefes de Practica.

Se puede observar de los gráficos 6 y 7 que las Facultades que poseen mayor cantidad de docentes son Ciencias de la Salud (FACS) con 144, la Facultad de Ciencias (FACI) con 81, la Facultad de Educación Comunicación y Humanidades (FECH) con 73, la Facultad Jurídicas y Empresariales (FCJE) con 73, y en menor proporción se tiene a la Facultad de Ingeniería (FAIN) con 62 docentes y finalmente se tuvo a la Facultad de Ingeniería Civil, Arquitectura y Geología (FIAG) con 61 docentes. Asimismo, la población docente estuvo representada por un 73,79 % docentes del sexo masculino y 26,21 % del sexo femenino.

En referencia al nivel de estudios alcanzados de los 557 docentes; 277 tienen Título Profesional (49,73%), 194 tienen el grado de Maestría (34.83%) y 86 docentes tienen el grado de Doctor (15.44%).

3.2 CONSOLIDADO DE LOS PRINCIPALES INDICADORES UNIVERSITARIOS

Cuadro 25.
Principales Indicadores Universitarios de la UNJBG del Periodo del 2007al 2014

INDICADORES	2007	2008	2009	2010	2011	2012	2013	2014
VACANTES	1415	1356	1456	1624	1612	1613	1580	1874
POSTULANTES	7277	5975	6315	5147	6415	8817	8372	8477
INGRESANTES	1048	1283	1356	1482	1432	1643	1584	1343
MATRICULADOS	5936	6052	6005	6050	6446	6564	6648	6573
POSTULANTES/INGRESANTES	7	5	5	3	4	5	5	6
EGRESADOS	726	804	825	690	199	716	865	695
BACHILLERES	770	740	678	1015	816	703	805	804
TITULADOS	351	553	420	651	755	468	467	657
BACHILLERES/MATRICULADOS %	12,97%	12,23%	11,29%	16,78%	12,66%	10,71%	12,11%	12,23%
TITULADOS/MATRICULADOS %	5,91%	9,14%	6,99%	10,76%	11,72%	7,13%	7,24%	9,96%
TITULADOS/BACHILLERES %	45,58%	74,73%	61,95%	64,14%	92,52%	66,57%	58,01%	81,72%
DOCENTES	521	534	514	566	563	564	554	557
ALUMNO/DOCENTE	11	11	12	11	11	12	12	12
PERSONAL ADMINISTRATIVO	369	364	357	344	344	348	345	406*
INGRESO POR TODA FUENTE S/.	63'362 210,03	30'291 200	37'534 243,78	36'113 747	26'044 830	37'801,438	36'876,584	26 448 130
RECURSOS DIRECTAM. RECAUD. S/.	8'729 776,65	9'001 495	7'294 356,78	11'065 926	9'547 427	8'820,443	*12'885,583	11 126 628
COSTO BRUTO ANUAL POR ALUMNO S/.	10 674,0	5 191,3	6 250,49	5 969,21	4 044 228	5 758,903	5 547,0192	4023,75

*: Incluido 56 servidores por CAS.

Fuente: Boletín Estadístico N° 25-2013 UNJBG – TACNA
OGPL/UNJBG – 2015.

Cuadro 27.

**Cantidad de Titulados en las Especialidades de Segunda Especialidad por Sexo
2014**

Especialidad	Hombre	Mujer	Total
Cuidado Enfermero en Emergencias y Desastres	0	3	3
Enfermería en Centro Quirúrgico	0	2	2
Cuidado Enfermero en Neonatología	0	1	1
Cuidado Enfermero en Paciente Crítico con mención en Adulto	1	1	2
Salud Reproductiva de los y las Adolescentes	0	2	2
Total	1	9	10

Fuente: MEMORANDO N° 0067-2015-SEGE-UN/JBG

Gráfico 12.

**Titulados en las Especialidades de Segunda Especialidad por Sexo
2014**

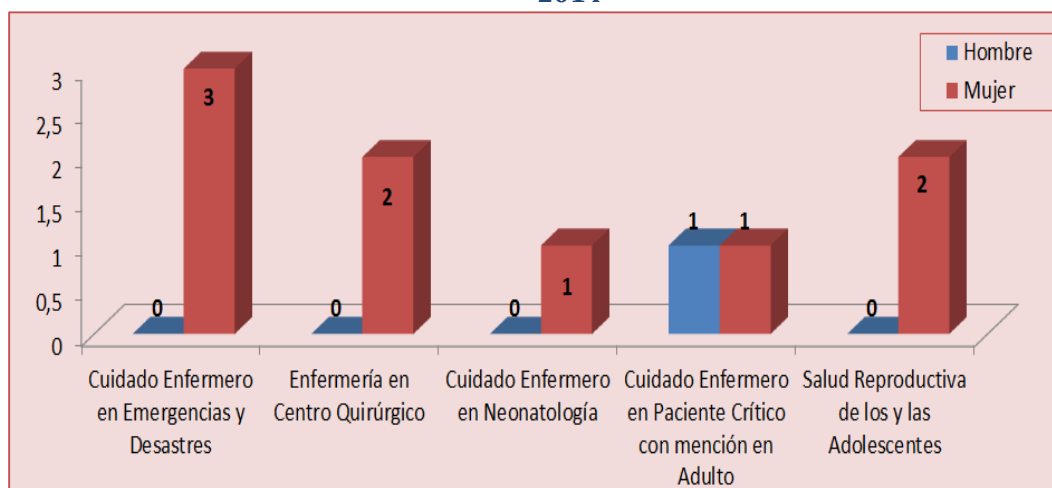

Fuente: Cuadro 27.

POSGRADO



5. POSGRADO

Cuadro 28.

Vacantes, Postulantes e Ingresantes en Posgrado de la UNJBG según Maestría y Sexo 2014

ESPECIALIDAD	VACANTES	POSTULANTES			INGRESANTES		
		TOTAL	T	H	M	T	H
MAESTRÍAS	720	259	147	102	259	147	102
Maestría en Gestión Empresarial	40	32	16	16	32	16	16
Maestría en Desarrollo Agrario	40	-	-	-	-	-	-
Maestría en Computación e Informática	40	-	-	-	-	-	-
Maestría en Tecnología Educativa	40	-	-	-	-	-	-
Maestría en Gestión Ambiental y Desarrollo Sostenible	40	48	31	17	48	31	17
Maestría en Contabilidad: Auditoría	40	34	14	20	34	14	20
Maestría en Ingeniería de Sistemas e Informática - Administración de Tecnologías de Información	40	23	18	5	23	18	5
Maestría en Ciencia y Tecnología de Alimentos	40	-	-	-	-	-	-
Maestría en Enfermería en Salud del Niño y del Adolescente	40	-	-	-	-	-	-
Maestría en Enfermería en Salud del Adulto y del Anciano	40	-	-	-	-	-	-
Maestría en Gerencia y Administración de la Educación	40	-	-	-	-	-	-
Maestría en Agronegocios	40	-	-	-	-	-	-
Maestría en Salud Pública	40	-	-	-	-	-	-
Maestría en Derecho Civil y Comercial	40	22	8	14	22	8	14
Maestría en Derecho con mención en Derecho Penal y Procesal Penal	40	23	15	8	23	15	8
Maestría en Ciencia y Tecnología de Alimentos - Enología	40	-	-	-	-	-	-
Maestría Gerencia Publica	40	39	22	17	39	22	17
Maestría de Proyectos de Inversión	40	38	23	15	38	23	15

Fuente: Oficio N° 0136-2015-ESPG/ UNJBG.

Cuadro 29.

Vacantes, Postulantes e Ingresantes en Posgrado de la UNJBG según Doctorado y Sexo 2014

ESPECIALIDAD	VACANTES	POSTULANTES			INGRESANTES		
		TOTAL	T	H	M	T	H
Doctorado	200	50	33	17	50	33	17
Doctorado en Administración	40	22	13	9	22	13	9
Doctorado en Ciencias de la Educación	40	-	-	-	-	-	-
Doctorado en Ciencias Ambientales	40	28	20	8	28	20	8
Doctorado en Epidemiología	40	-	-	-	-	-	-
Doctorado en Ciencias Contables y Financieras	40	-	-	-	-	-	-

Fuente: Oficio N° 0136-2015-ESPG/ UNJBG.

Cuadro 30.

**Matriculados en Posgrado por Semestre según Maestría y Semestre
2014**

ESPECIALIDAD	TOTAL			I Semestre			II Semestre			III Semestre			IV Semestre		
	T	H	M	T	H	M	T	H	M	T	H	M	T	H	M
TOTAL	873	466	407	259	147	112	202	111	91	216	112	104	196	96	100
MAESTRÍAS															
Maestría en Gestión Empresarial	124	72	52	33	16	17	26	12	14	33	23	10	32	21	11
Maestría en Gestión Ambiental y Desarrollo Sostenible	129	75	54	46	31	15	37	22	15	27	14	13	19	8	11
Maestría en Contabilidad: Auditoría	108	39	69	37	15	22	29	11	18	22	7	15	20	6	14
Maestría en Ingeniería de Sistemas e Informática - Administración de Tecnologías de Información	41	30	11	25	19	6	16	11	5	-	--	-	-	-	-
Maestría en Gerencia y Administración de la Educación	49	17	32	-	--	-	-	-	-	24	8	16	25	9	16
Maestría en Salud Pública	34	2	32	-	--	-	-	-	-	18	1	17	16	1	15
Maestría en Derecho Civil y Comercial	84	38	46	25	9	16	19	8	11	20	11	9	20	10	10
Maestría en Derecho con mención en Derecho Penal y Procesal Penal	63	44	19	22	14	8	21	14	7	11	9	2	9	7	2
Maestría Gerencia Publica	129	81	48	34	21	13	31	19	12	34	22	12	30	19	11
Maestría de Proyectos de Inversión	112	68	44	37	22	15	23	14	9	27	17	10	25	15	10

Fuente: Oficio N° 0136-2015-ESPG/ UNJBG.

Cuadro 31.

**Matriculados en Posgrado por Semestre según Doctorado y Semestre
2014**

ESPECIALIDAD	TOTAL			I Semestre			II Semestre			III Semestre			IV Semestre		
	T	H	M	T	H	M	T	H	M	T	H	M	T	H	M
Doctorado	201	125	76	50	34	16	39	29	10	58	33	25	54	29	25
Doctorado en Administración	66	45	21	23	14	9	14	8	6	14	11	3	15	12	3
Doctorado en Ciencias Ambientales	52	41	11	27	20	7	25	21	4	0	0	0	0	0	0
Doctorado en Epidemiología	40	18	22	0	0	0	0	0	0	20	9	11	20	9	11
Doctorado en Ciencias Contables y Financieras	43	21	22	0	0	0	0	0	0	24	13	11	19	8	11

Fuente: Oficio N° 0136-2015-ESPG/ UNJBG.

Gráfico 13.

Matriculados en Posgrado por Semestre y Especialidad 2014

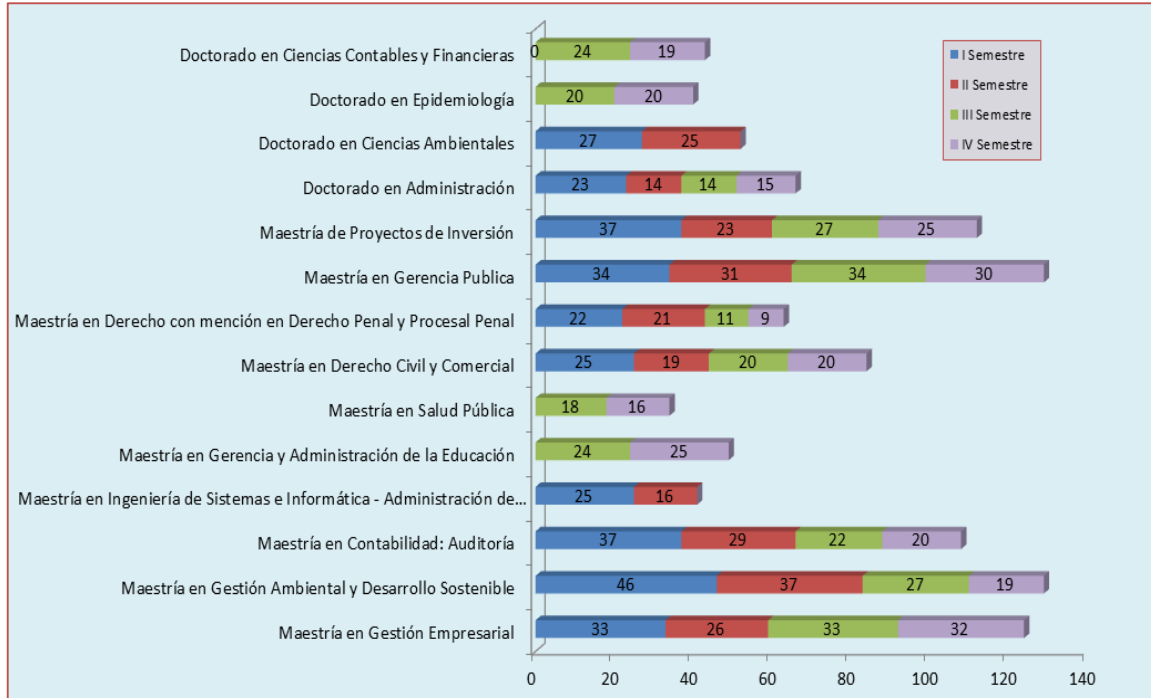

Fuente: Oficio N° 0136-2015-ESPG/ UNJBG.

En el año académico 2014, la Escuela de Posgrado tuvo un total de 1074 matriculados del I Semestre al IV Semestre; del cual el 81,28% representa el grupo de las maestrías y el 18,72% restante son del doctorado.

La mayor concentración de matriculados se tuvo en la Maestría en Gestión Ambiental y Desarrollo Sostenible y Maestría en Gerencia Pública ambos con 129 matriculados y con respecto al Doctorado se tuvo mayor participación en el de Administración.

Cuadro 32.

Egresados de Posgrado por Especialidad y Sexo - 2014

Especialidad	TOTAL		
	TOTAL	H	M
Maestrías	99	47	52
Maestría en Gestión Empresarial	18	12	6
Maestría en Desarrollo Agrario	0	0	0
Maestría en Computación e Informática	1	1	
Maestría en Tecnología Educativa	2		2
Maestría en Gestión Ambiental y Desarrollo Sostenible	17	9	8
Maestría en Contabilidad: Auditoría	16	8	8
Maestría en Ingeniería de Sistemas e Informática - Administración de Tecnologías de Información	5	4	1
Maestría en Ciencia y Tecnología de Alimentos	1	1	
Maestría en Enfermería en Salud del Niño y del Adolescente	0	0	0
Maestría en Enfermería en Salud del Niño y del Adolescente	0	0	0
Maestría en Gerencia y Administración de la Educación	5	2	3
Maestría en Agronegocios	6	3	3
Maestría en Salud Pública	20	2	18
Maestría en Derecho Civil y Comercial	6	3	3
Maestría en Derecho con mención en Derecho Penal y Procesal Penal	2	2	
Maestría en Ciencia y Tecnología de Alimentos - Enología	0	0	0
Maestría Gerencia Publica	0	0	0
Maestría de Proyectos de Inversión	0	0	0
Doctorados	19	17	2
Doctorado en Administración	0	0	0
Doctorado en Ciencias de la Educación	1	1	
Doctorado en Ciencias Ambientales	18	16	2
Doctorado en Epidemiología	0	0	0
Doctorado en Ciencias Contables y Financieras	0	0	0

Fuente: Oficio N° 0136-2015-ESPG/ UNJBG.

Cuadro 33.

Graduados de Posgrado por Especialidad y Sexo - 2014

Especialidad	TOTAL		
	TOTAL	H	M
Maestrías	42	24	18
Maestría en Gestión Empresarial	4	2	2
Maestría en Desarrollo Agrario	0	0	0
Maestría en Computación e Informática	1	1	0
Maestría en Tecnología Educativa	5	4	1
Maestría en Gestión Ambiental y Desarrollo Sostenible	10	6	4
Maestría en Contabilidad: Auditoría	12	5	7
Maestría en Ingeniería de Sistemas e Informática - Administración de Tecnologías de Información	0	0	0
Maestría en Ciencia y Tecnología de Alimentos	0	0	0
Maestría en Enfermería en Salud del Niño y del Adolescente	0	0	0
Maestría en Enfermería en Salud del Niño y del Adolescente	0	0	0
Maestría en Gerencia y Administración de la Educación	0	0	0
Maestría en Agronegocios	1	0	1
Maestría en Salud Pública	4	3	1
Maestría en Derecho Civil y Comercial	4	2	2
Maestría en Derecho con mención en Derecho Penal y Procesal Penal	1	1	0
Maestría en Ciencia y Tecnología de Alimentos - Enología	0	0	0
Maestría Gerencia Publica	0	0	0
Maestría de Proyectos de Inversión	0	0	0
Doctorados	5	3	2
Doctorado en Administración	0	0	0
Doctorado en Ciencias de la Educación	2	1	1
Doctorado en Ciencias Ambientales	3	2	1
Doctorado en Epidemiología	0	0	0
Doctorado en Ciencias Contables y Financieras	0	0	0

Fuente: MEMORANDO N° 0067-2015-SEGE-UN/JBG.

INVESTIGACIÓN



6. PROYECTOS DE INVESTIGACIÓN

Cuadro 34.

**Número de Proyectos de Investigación Concluidos en el Año - 2014
por Escuela Académica Profesional según Facultad**

Especialidad	TOTAL
Facultad de Ingeniería	159
E.A.P. de Ingeniería de Minas	24
E.A.P. de Ingeniería Metalúrgica	5
E.A.P. de Ingeniería Metalúrgica	7
E.A.P. de Ingeniería Mecánica	5
E.A.P. de Ingeniería en Informática y Sistemas	3
E.A.P. de Ingeniería Química	4
Facultad de Ciencias Jurídicas y Empresariales	18
E.A.P. de Ciencias Contables y Financieras	8
E.A.P. de Ciencias Administrativas	4
E.A.P. de Derecho y Ciencias Políticas	3
E.A.P. de Ingeniería Comercial	3
Facultad de Ciencias Agropecuarias	31
E.A.P. de Agronomía	8
E.A.P. de Medicina Veterinaria Zootecnia	6
E.A.P. de Economía Agraria	7
E.A.P. de Ingeniería en Industrias Alimentarias	8
E.A.P. de Ingeniería Pesquera	2
E.A.P. de Ingeniería Ambiental	0
Facultad de Ciencias de la Salud	23
E.A.P. de Obstetricia	3
E.A.P. de Enfermería	9
E.A.P. de Medicina Humana	3
E.A.P. de Odontología	6
E.A.P. de Farmacia y Bioquímica	2
Facultad de Educación, Comunicación y Humanidades	27
E.A.P. de Educación	27
E.A.P. de Ciencias de la Comunicación	0
E.A.P. de Historia	0
Facultad de Ciencias	31
E.A.P. de Biología-Microbiología	8
E.A.P. de Física Aplicada	10
E.A.P. de Matemáticas	13
Facultad de Ingeniería Civil, Arquitectura y Geotecnia	5
E.A.P. de Ingeniería Civil	0
E.A.P. de Arquitectura	3
E.A.P. de Ingeniería Geológica - Geotecnia	1
E.A.P. de Artes	1

Fuente: Oficio N° 172-2015-OGIN- UNJBG.

Cuadro 35.

**Número de Proyectos de Investigación Iniciados en el Año - 2014
por Escuela Académica Profesional según Facultad**

Especialidad	TOTAL
	124
Facultad de Ingeniería	21
E.A.P. de Ingeniería de Minas	4
E.A.P. de Ingeniería Metalúrgica	6
E.A.P. de Ingeniería Mecánica	4
E.A.P. de Ingeniería en Informática y Sistemas	4
E.A.P. de Ingeniería Química	3
Facultad de Ciencias Jurídicas y Empresariales	13
E.A.P. de Ciencias Contables y Financieras	5
E.A.P. de Ciencias Administrativas	3
E.A.P. de Derecho y Ciencias Políticas	1
E.A.P. de Ingeniería Comercial	4
Facultad de Ciencias Agropecuarias	26
E.A.P. de Agronomía	4
E.A.P. de Medicina Veterinaria Zootecnia	7
E.A.P. de Economía Agraria	7
E.A.P. de Ingeniería en Industrias Alimentarias	7
E.A.P. de Ingeniería Pesquera	1
Facultad de Ciencias de la Salud	15
E.A.P. de Obstetricia	3
E.A.P. de Enfermería	7
E.A.P. de Medicina Humana	1
E.A.P. de Odontología	2
E.A.P. de Farmacia y Bioquímica	2
Facultad de Educación, Comunicación y Humanidades	25
E.A.P. de Educación	24
E.A.P. de Ciencias de la Comunicación	1
Facultad de Ciencias	21
E.A.P. de Biología-Microbiología	3
E.A.P. de Física Aplicada	7
E.A.P. de Matemáticas	11
Facultad de Ingeniería Civil, Arquitectura y Geotecnia	3
E.A.P. de Ingeniería Civil	0
E.A.P. de Arquitectura	0
E.A.P. de Ingeniería Geológica - Geotecnia	1
E.A.P. de Artes	2

Fuente: Oficio N° 172-2015-OGIN- UNJBG.

Cuadro 36.

Cantidad de Investigaciones ganadoras de Concurso - 2014

Fuente: OGIN de la UNJBG.

Actividad	N° Proyectos Ganadores
I Convocatoria del Concurso del Financiamiento de Tesis de Pregrado con fondos del Canon, Sobre canon y Regalías Mineras	04
II Convocatoria al Concurso de Investigación Científica y Tecnológica en la UNJBG, financiables con fondos del Canon, Sobre canon y Regalías Mineras	14
Trabajos de Investigación financiados por Canon	02
Total	20

COOPERACIÓN NACIONAL E INTERNACIONAL



7. COOPERACIÓN NACIONAL E INTERNACIONAL

Cuadro 37.

Número de Estudiantes del Extranjero que realizaron intercambio CRISCOS por Semestre - 2014

ORIGEN	I SEMESTRE	II SEMESTRE	TOTAL
Argentina	08	05	13
Bolivia	02	01	03
TOTAL	10	06	16

Fuente: Oficio N° 019-2015- OCNI, R.R. N° 2911-2014, , R.R. N° 3173-2014, , R.R. N° 3640-2014-UNJBG.

Cuadro 38.

Número de Estudiantes de la UNJBG, que realizaron intercambio CRISCOS por Semestre - 2014

DESTINO	I SEMESTRE	II SEMESTRE	TOTAL
Argentina	05	02	07
Bolivia	06	04	10
Chile	02	03	05
Paraguay	00	01	01
TOTAL	13	10	23

Fuente: Oficio N° 019-2015- OCNI, R.R. N° 2911-2014, , R.R. N° 3640-2014, , R.R. N° 3693-2014-UNJBG

Cuadro 39.

Número de Estudiantes de la MACROSUR, que realizaron intercambio CRISUR por Semestre - 2014

UNIVERSIDAD DE ORIGEN	I SEMESTRE	II SEMESTRE	TOTAL
Nacional del Altiplano - Puno	01	03	04
TOTAL	01	03	04

Fuente: Oficio N° 019-2015- OCNI, R.R. N° 2912-2014, R.R. N° 3173-2014.

Cuadro 40.

Número de Estudiantes de la UNJBG, que realizaron intercambio CRISUR por Semestre - 2014

UNIVERSIDAD DE DESTINO	I SEMESTRE	II SEMESTRE	TOTAL
Nacional del Altiplano - Puno	02	04	06
Nacional San Agustín - Arequipa	03	03	06
Católica Santa María - Arequipa	01	00	01
Católica San Pablo - Arequipa	01	00	01
Tecnológica de los Andes - Abancay	00	01	01
TOTAL	07	08	15

Fuente: Oficio N° 019-2015- OCNI, R.R. N° 2912-2014, R.R. N° 3173-2014, R.R. N° 3786-2014.

Cuadro 41.

**Número de Estudiantes que realizaron intercambio de ALIANZA DEL PACIFICO
2014**

UNIVERSIDAD DE DESTINO	TOTAL
Universidad de Guadalajara – México	01
Universidad Nacional Jorge Basadre Grohmann – Tacna	01
TOTAL	02

Fuente: Oficio N° 019-2015- OCNi, R.R. N° 2916-2014.

Cuadro 42.

**Número de Personal Administrativo, que realizaron intercambio
intercontinental Stella Senior - 2014**

UNIVERSIDAD DE ORIGEN	II SEMESTRE	TOTAL
Del País Vasco - España	01	01
TOTAL	01	01

Fuente: Oficio N° 019-2015-OCNI, R.R. N° 3958-2014-UNJBG.

Cuadro 43.

Número de Docente MACROSUR, que realizaron intercambio CRISUR - 2014

UNIVERSIDAD DE ORIGEN	II SEMESTRE	TOTAL
Tecnología de los Andes de Abancay	01	01
Andina de Cusco	01	01
TOTAL	02	02

Fuente: Oficio N° 019-2015-OCNI, R.R. N° 3561-2014-UNJBG.

Cuadro 44.

Número de Docentes de la UNJBG, que realizaron intercambio CRISUR - 2014

UNIVERSIDAD DE DESTINO	II SEMESTRE	TOTAL
José Carlos Mariátegui	02	02
TOTAL	02	02

Fuente: Oficio N° 019-2015-OCNI, R.R. N° 3561-2014-UNJBG.

PROYECTOS DE INVERSIÓN PÚBLICA



8. PROYECTOS DE INVERSIÓN PÚBLICA

Cuadro 45.

Estado Situacional de los Proyectos de Inversión en el Año Fiscal - 2014

CODIGO SNIP	PROYECTO INVERSION	INICIO DEL PIP (AÑO)	FTE.FTO.	INVERSION TOTAL	EJECUCION AÑO 2014	GASTO ACUMULADO AL AÑO 2014	AVANCE % RESPECTO A LA INV.TOTAL
19112	CONSTRUCCION DE INFRAESTRUCTURA PARA LA FACULTAD DE ARQUITECTURA, URBANISMO Y ARTES (*)	2006	CANON MINERO RECURSOS ORDINARIOS	6 162 248,00	0,00 0,00	5 231 386,58	84,89%
68493	MEJORAMIENTO Y ACONDICIONAMIENTO DE LOS LABORATORIOS ESPECIALIZADOS DE LA FACULTAD DE OBSTETRICIA DE LA UNIVERSIDAD NACIONAL JORGE BASADRE GROHMANN - UNJBG - DISTRITO DE TACNA	2009	CANON MINERO REGALIAS MINERAS	3 385 838,86	0,00 0,00	2 909 772,56	85,94%
66350	2088319: MEJORAMIENTO E IMPLEMENTACION DE LA FACULTAD DE CIENCIAS CONTABLES Y FINANCIERAS DE LA UNJBG - TACNA	2009	CANON MINERO REGALIAS MINERAS	7 172 745,61	0,00 307 732,49	6 105 294,80	85,12%
91129	MEJORAMIENTO Y AMPLIACION DE LOS LABORATORIOS DE LA FACULTAD EN ENFERMERIA DE LA UNJBG - TACNA	2009	CANON MINERO REGALIAS MINERAS	6 222 699,15	0,00 221 454,04	3 510 542,08	56,42%
116868	MEJORAMIENTO DEL ACCESO A EQUIPOS INFORMATICOS EN LA FACULTAD DE CIENCIAS DE LA UNIVERSIDAD NACIONAL JORGE BASADRE GROHMANN, DISTRITO TACNA - TACNA	2009	CANON MINERO REGALIAS MINERAS	1 191 061,13	27 493,98 0,00	1 096 283,76	92,04%
111246	MEJORAMIENTO DE LA INFRAESTRUCTURA Y REEQUIPAMIENTO DE LOS LABORATORIOS DE ESPECIALIDAD DE LA FACULTAD DE INGENIERIA EN INDUSTRIAS ALIMENTARIAS	2010	CANON MINERO REGALIAS MINERAS	7 370 056,77	0,00 2 199 291,33	2 246 441,33	30,48%
185399	MEJORAMIENTO EN EL SERVICIO DEL COMEDOR UNIVERSITARIO EN LA UNIVERSIDAD NACIONAL JORGE BASADRE GROHMANN DE TACNA	2012	CANON MINERO REGALIAS MINERAS	702 673,53	85 338,39 0,00	567 668,33	80,79%
25211	IMPLEMENTACION DE LOS LABORATORIOS DE LA FACULTAD DE INGENIERIA METALURGICA DE LA UNIVERSIDAD NACIONAL JORGE BASADRE GROHMANN	2006	CANON MINERO REGALIAS MINERAS	6 628 662,44	21 987,00 0,00	4 936 919,70	74,48%
25176	EQUIPAMIENTO DE LABORATORIO Y GABINETES EN LA FACULTAD DE INGENIERIA DE MINAS DE LA UNIVERSIDAD NACIONAL JORGE BASADRE GROHMANN	2006	CANON MINERO REGALIAS MINERAS	1 663 095,91	0,00 0,00	1 495 006,27	89,89%
67553	FORTALECIMIENTO DEL SOPORTE LOGISTICO PARA EL DESARROLLO DE LA INVESTIGACION Y FORMACION PROFESIONAL DE LA UNIVERSIDAD NACIONAL JORGE BASADRE GROHMANN DE TACNA	2009	CANON MINERO REGALIAS MINERAS	5 018 299,90	0,00 0,00	1 601 247,58	31,91%
213274	MEJORAMIENTO DEL SERVICIO DE GESTION Y CONTROL DE PERSONAL DE LA UNIVERSIDAD NACIONAL JORGE BASADRE GROHMANN TACNA	2012	CANON MINERO REGALIAS MINERAS	342 609,85	0,00 272 200,00	282 400,00	82,43%
19132	MEJORAMIENTO EN LA PRESTACION DE SERVICIOS DE LA UNIDAD DE PRODUCCION E INVESTIGACION LA AGRONOMICA DEL INSTITUTO DE INVESTIGACION PRODUCCION Y EXTENSION AGRARIA DE LA UNJBG TACNA	DESACTIVADO MEF	CANON MINERO REGALIAS MINERAS	5 217 707,00	0,00 0,00	0,00	0,00%
8248	AMPLIACION Y MEJORAMIENTO DE LA INFRAESTRUCTURA EN LA FACULTAD DE CIENCIAS MEDICAS DE LA UNJBG (*)	2006	RECURSOS ORDINARIOS OP OF CR CANON MINERO	3 516 561,79	0,00 0,00 0,00	2 941 490,24	83,65%
229379	MEJORAMIENTO Y AMPLIACION DEL SERVICIO EDUCATIVO DE LA EAP DE EDUCACION EN LA FECH/UNJBG	2013	REGALIAS MINERAS	9 991 636,00	800,00	800,00	0,01%
265355	MEJORAMIENTO DE LOS SERVICIOS DE LABORATORIO DE LA EAP DE CIENCIAS DE LA COMUNICACION DE LA FECH/UNJBG	2013	CANON MINERO	1 492 215,00	5 400,00	5 400,00	0,36%
294070	MEJORAMIENTO DEL SERVICIO DE SEGURIDAD CERCO PERIMETRICO SEDE LOS GRANADOS DE LA UNJBG	2014	CANON MINERO	1 825 637,10	11 000,00	11 000,00	0,60%
	ESTUDIOS DE PREINVERSION	2014	REGALIAS MINERAS		103 500,00	103 500,00	
TOTAL GASTO EJECUTADO EN EL AÑO 2014					3 256 197,23		

Fuente: Oficio N° 048-2015-OPI – UNJBG.

SERVICIOS A LA COMUNIDAD UNIVERSITARIA

9. ESTADÍSTICA DE LOS SERVICIOS A LA COMUNIDAD UNIVERSITARIA

Servicio de Salud, Servicio Asistencial, Servicio de Psicología, Comedor Universitario, Deportes y Recreación y Transportes

Cuadro 46.

Número de Atenciones por Servicio de Salud - 2014

TIPO DE ATENCIÓN	TOTAL	ENE	FEB	MAR	ABR	MAY	JUN	JUL	AGO	SEP	OCT	NOV	DIC
Servicio Médico	1499	0	0	0	0	45	154	238	159	305	311	199	88
Alumnos	872	0	0	0	0	19	60	122	87	201	203	131	49
Docentes	95	0	0	0	0	5	14	16	9	15	20	11	5
Servidores Administrativos	532	0	0	0	0	21	80	100	63	89	88	57	34
Producción Servicio de Enfermería	8773	25	26	3530	2375	318	160	403	480	361	344	450	301
Control Funciones Vitales	2191	15	8	736	427	82	10	137	102	217	124	196	137
Alumnos	3291	5	9	1397	974	118	75	133	189	72	110	127	82
Consulta Enfermería	464	5	8	9	89	105	47	56	13	33	49	31	19
Procedimiento/Tratamiento/Cirugía Menor	43	0	1	0	3	1	3	1	0	18	2	4	10
Emergencias	17	0	0	1	5	2	2	1	0	0	2	2	2
Curaciones	49	0	0	0	3	3	5	7	2	6	9	8	6
Administración parenteral	73	0	0	0	0	4	12	18	5	12	4	13	5
CRED adolescentes	1383	0	0	682	437	3	6	50	49	3	44	69	40
Agudeza visual	1262	0	0	705	437	0	0	0	120	0	0	0	0
Docentes	52	2	3	1	3	11	6	3	7	1	6	1	5
Consulta Enfermería	24	0	5	0	2	7	1	1	2	1	1	1	3
Procedimiento/Tratamiento/Cirugía Menor	4	0	0	0	0	0	0	0	0	0	4	0	0
Emergencias	2	0	0	0	1	0	1	0	0	0	0	0	0
Curaciones	1	0	1	0	0	0	0	0	0	0	0	0	0
Administración parenteral	21	2	0	1	0	4	4	2	5	0	1	0	2
Servidores Administrativos	683	63	41	44	57	63	58	102	49	60	45	65	36
Consulta Enfermería	451	55	35	37	51	48	34	34	30	40	30	30	27
Procedimiento/Tratamiento/Cirugía Menor	31	1	0	0	1	0	0	14	0	6	3	6	0
Emergencias	5	2	0	1	0	0	1	1	0	0	0	0	0
Curaciones	52	5	4	1	5	8	3	11	0	3	3	7	2
Administración parenteral	144	0	2	5	0	7	20	42	19	11	9	22	7
SALUD: Consulta; Evaluación; Examen a:	1836	0	0	736	427	10	17	67	179	243	70	57	30
Ingresantes	1293	0	0	736	427	10	0	0	120	0	0	0	0
Estudiantes regulares (viaje de estudios, criscos, control de contacto)	300	0	0	0	0	0	17	67	59	33	37	57	30
Trabajadores (Docentes y Administrativos) ESSALUD	243	0	0	0	0	0	0	0	0	210	33	0	0
Distribución de Medicamentos	2408	164	49	95	157	202	245	323	174	303	329	231	136
Alumnos	1251	5	10	60	105	131	126	178	80	164	191	137	64
Docentes	210	105	6	0	2	8	13	16	10	13	18	7	12
Servidores Administrativos	947	54	33	35	50	63	106	129	84	126	120	87	60

Fuente: Oficio N°086-2015-OBUN.

Cuadro 47.

Número de Atenciones Asistencial según Usuarios - 2014

TIPO DE ATENCIÓN	TOTAL	ENE	FEB	MAR	ABR	MAY	JUN	JUL	AGO	SEP	OCT	NOV	DIC
Servicio/Producción de la Sección Asistencial	7855	292	161	1019	1289	828	1276	710	574	451	546	443	266
Alumnos	5183	45	4	52	118	98	893	72	53	36	42	52	27
Investigación social del individuo	1492	45	4	52	118	98	893	72	53	36	42	52	27
Programa de bienestar social	3	-	1	1	-	1	-	-	-	-	-	-	-
Realizar el pre-diagnostico social	2251	-	-	650	710	291	-	170	130	-	170	130	-
Coordinar con entidades públicas y privadas, la aplicación, métodos y sistemas de servicio social	261	15	10	18	23	30	30	30	36	26	20	16	7
Estudio sobre la realidad socio económica Estudiantes	274	14	10	20	32	42	31	20	20	24	21	20	20
Asesorar y absolver consultas técnicas de la especialidad	583	25	18	52	103	90	85	95	30	25	20	25	15
Seguimiento de casos	319	15	10	20	25	15	20	46	53	40	15	25	35
Docentes	1446	89	40	108	137	137	119	165	168	155	160	85	83
Investigación social del individuo	117	5	6	2	6	12	7	14	25	8	10	14	8
Programa de bienestar social	5	-	-	-	1	2	1	-	-	-	-	-	1
Realizar el pre-diagnostico social	154	4	6	15	12	10	10	14	24	20	15	18	6
Coordinar con entidades públicas y privadas, la aplicación, métodos y sistemas de servicio social	39	6	2	5	2	1	-	2	7	3	4	5	2
Estudios sobre la realidad socioeconómica de Docentes	705	30	10	55	75	65	70	95	70	85	95	25	30
Asesorar y absolver consultas técnicas de la especialidad	372	40	13	26	38	40	25	35	40	35	30	20	30
Seguimiento de casos	51	4	3	5	3	7	6	5	2	4	6	3	6
Servidores Administrativos	1226	89	68	98	141	124	98	112	84	145	98	90	79
Investigación social del individuo	177	10	16	14	20	25	14	20	10	15	10	13	10
Programa de bienestar social	4	-	-	0	1	1	1	-	-	-	-	-	1
Realizar el pre-diagnostico social	198	5	15	10	22	15	16	10	20	32	18	20	15
Coordinar con entidades públicas y privadas, la aplicación, métodos y sistemas de servicio social	166	15	3	15	20	20	15	18	10	25	10	10	5
Estudio sobre la realidad socioeconómico de, servidores administrativos	60	4	3	5	6	8	3	4	4	3	5	7	8
Asesorar y absolver consultas técnicas de la especialidad	442	45	15	40	52	30	35	40	30	55	45	25	30
Seguimiento de casos	179	10	16	14	20	25	14	20	10	15	10	15	10

Fuente: Oficio N° 086-2015-OBUN/UNJBG.

Cuadro 48.

Número de Atenciones de la Sección de Psicología según Usuarios por Semestre - 2014

Usuario	Total	I Semestre	II Semestre	III Semestre	IV Semestre
	11491	4468	2708	1546	2769
Alumnos	11466	4460	2699	1540	2767
Docentes	11	4	4	3	0
Servidores Administrativos	14	4	5	3	2

Fuente: Oficio N° 152-2015-OBUN/UNJBG.

Cuadro 49.

Número de Evaluaciones Psicológicas a Ingresantes por Escuela Académico Profesional - 2014

FACULTAD / E.A.P	TOTAL	Examen BFQ	Test de MACHOVER	Test del Árbol	Test de Funcionamiento Familiar
	4236	1059	1059	1059	1059
Facultad de Ingeniería	808	202	202	202	202
E.A.P. de Ingeniería de Minas	168	42	42	42	42
E.A.P. de Ingeniería Metalúrgica	160	40	40	40	40
E.A.P. de Ingeniería Mecánica	144	36	36	36	36
E.A.P. de Ingeniería en Informática y Sistemas	264	66	66	66	66
E.A.P. de Ingeniería Química	72	18	18	18	18
Facultad de Ciencias Jurídicas y Empresariales	1012	253	253	253	253
E.A.P. en Ciencias Contables y Financieras	356	89	89	89	89
E.A.P. de Ciencias Administrativas	288	72	72	72	72
E.A.P. de Derecho y Ciencias Políticas	172	43	43	43	43
E.A.P. de Ingeniería Comercial	196	49	49	49	49
Facultad de Ciencias Agropecuarias	464	116	116	116	116
E.A.P. de Ingeniería Pesquera	24	6	6	6	6
E.A.P. de Agronomía	84	21	21	21	21
E.A.P. de Ingeniería en Industrias Alimentarias	112	28	28	28	28
E.A.P. de Medicina Veterinaria Zootecnia	104	26	26	26	26
E.A.P. de Economía Agraria	140	35	35	35	35
Facultad de Ciencias de la Salud	604	151	151	151	151
E.A.P. de Obstetricia	128	32	32	32	32
E.A.P. de Enfermería	152	38	38	38	38
E.A.P. de Medicina Humana	108	27	27	27	27
E.A.P. de Odontología	112	28	28	28	28
E.A.P. de Farmacia y Bioquímica	104	26	26	26	26
Facultad de Educación, Comunicación y Humanidades	536	134	134	134	134
E.A.P. de Educación	352	88	88	88	88
- Especialidad en Ciencias de la Naturaleza, Tecnología y Ambiente	12	3	3	3	3
- Especialidad en Matemática, Computación e Informática	44	11	11	11	11
- Especialidad en Ciencias Sociales y Promoción Socio-Cultural	64	17	17	17	17
- Especialidad en Idioma Extranjero, Traductor e Intérprete.	124	31	31	31	31
- Especialidad en Lengua, Literatura y Gestión Educativa	104	26	26	26	26
E.A.P. de Ciencias de la Comunicación	184	46	46	46	46
Facultad de Ciencias	204	51	51	51	51
E.A.P. de Biología - Microbiología	152	38	38	38	38
E.A.P. de Física Aplicada	52	13	13	13	13
Facultad de Ingeniería Civil, Arquitectura y Geotecnia	608	152	152	152	152
E.A.P. de Ingeniería Civil	160	40	40	40	40
E.A.P. de Arquitectura	212	53	53	53	53
E.A.P. de Ingeniería Geológica - Geotecnia	204	51	51	51	51
E.A.P. de Artes	32	8	8	8	8

Fuente: Oficio N° 152-2015-COU-OBUN/UNJBG.

Cuadro 50.

Número de Comensales Atendidos según Facultad, Escuela Académica Profesional y Especialidad o Modalidad - 2014

FACULTAD / E.A.P/ Especialidad o Modalidad	TOTAL	ABR	MAY	JUN	JUL	AGO	SET	OCT	NOV	DIC
	3060	154	162	366	390	360	400	398	415	415
Facultad de Ingeniería	378	14	14	40	43	46	56	54	56	55
E.A.P. de Ingeniería de Minas	114	6	6	13	15	15	15	15	15	14
E.A.P. de Ingeniería Metalúrgica	59	4	4	6	7	6	9	7	8	8
E.A.P. de Ingeniería Mecánica	103	2	2	10	8	11	17	17	18	18
E.A.P. de Ingeniería en Informática y Sistemas	57	0	0	9	8	8	8	8	8	8
E.A.P. de Ingeniería Química	45	2	2	2	5	6	7	7	7	7
Facultad de Ciencias Jurídicas y Empresariales	523	31	32	62	67	69	66	66	66	64
E.A.P. en Ciencias Contables y Financieras	226	13	14	28	27	29	29	28	29	29
E.A.P. de Ciencias Administrativas	151	10	10	18	19	19	19	20	19	17
E.A.P. de Derecho y Ciencias Políticas	42	3	3	4	6	6	5	5	5	5
E.A.P. de Ingeniería Comercial	104	5	5	12	15	15	13	13	13	13
Facultad de Ciencias Agropecuarias	307	17	17	34	32	38	42	43	42	42
E.A.P. de Ingeniería Pesquera	0	0	0	0	0	0	0	0	0	0
E.A.P. de Agronomía	145	7	7	16	15	20	20	20	20	20
E.A.P. de Ingeniería en Industrias Alimentarias	26	1	1	4	2	2	4	4	4	4
E.A.P. de Medicina Veterinaria Zootecnia	78	4	4	8	9	10	10	11	11	11
E.A.P. de Economía Agraria	58	5	5	6	6	6	8	8	7	7
Facultad de Ciencias de la Salud	360	22	21	42	45	44	46	47	46	47
E.A.P. de Obstetricia	35	1	1	4	5	5	5	5	5	4
E.A.P. de Enfermería	94	7	7	12	12	12	12	10	11	11
E.A.P. de Medicina Humana	136	9	8	14	15	14	17	19	19	21
E.A.P. de Odontología	34			4	5	5	5	5	5	5
E.A.P. de Farmacia y Bioquímica	61	5	5	8	8	8	7	8	6	6
Facultad de Educación, Comunicación y Humanidades	265	12	13	26	33	34	37	37	37	36
E.A.P. de Educación	199	9	10	23	24	25	27	27	27	27
- Especialidad en Ciencias de la Naturaleza, Tecnología y Ambiente	30	2	1	3	4	4	4	4	4	4
- Especialidad en Matemática, Computación e Informática	48	4	4	4	4	4	7	7	7	7
- Especialidad en Ciencias Sociales y Promoción Socio-Cultural	30	1	1	4	4	4	4	4	4	4
- Especialidad en Idioma Extranjero, Traductor e Intérprete.	30	0	2	4	4	4	4	4	4	4
- Especialidad en Lengua, Literatura y Gestión Educativa	61	2	2	8	8	9	8	8	8	8
E.A.P. de Ciencias de la Comunicación	66	3	3	3	9	9	10	10	10	9
Facultad de Ciencias	60	2	2	4	6	6	10	11	10	9
E.A.P. de Biología - Microbiología	40	1	1	3	4	4	7	7	7	6
E.A.P. de Física Aplicada	20	1	1	1	2	2	3	4	3	3
Facultad de Ingeniería Civil, Arquitectura y Geotecnia	277	12	13	33	37	38	37	37	35	35
E.A.P. de Ingeniería Civil	128	6	7	18	17	16	16	16	16	16
E.A.P. de Arquitectura	56	1	1	5	8	8	8	9	8	8
E.A.P. de Ingeniería Geológica - Geotecnia	65	3	3	6	8	10	10	9	8	8
E.A.P. de Artes	28	2	2	4	4	4	3	3	3	3
OTROS	890	44	50	125	127	85	106	103	123	127
Criscos	78	10	10	10	10	10	10	6	6	6
Beca Administrativa	66	1	3	9	10	10	9	9	9	6
Personal COME	135	15	15	15	15	15	15	15	15	15
Libre Estudiantes	519	17	18	81	81	33	61	64	79	85
Libre Docentes y Administrativos	87	1	4	10	11	16	10	7	12	13
Apoyo y Otros	8	0	0	0	0	1	1	2	2	2

Fuente: Oficio N° 034-2015-COU-OBUN/UNJBG.

Cuadro 51.

Total de Raciones Programadas en el Comedor Universitario - Año 2014

Dietas	Abril	Mayo	Junio	Julio	Agosto	Setiembre	Octubre	Noviembre	Diciembre	Total
Desayuno	2334	5105	8506	8112	7994	8300	8460	8080	4720	61611
Almuerzo	3685	6545	10436	10392	9714	10870	10995	10470	5765	78872
Cena	2368	5251	9070	9082	8839	9280	8995	8865	5165	66915
Total	8387	16901	28012	27586	26547	28450	28450	27415	15650	207398

Fuente: Oficio N° 034-2015-COU-OBUN/UNJBG.

Cuadro 52.

Total de Participantes según Actividades Deportivas - Año 2014

N°	Actividades Deportivas	Total de Beneficiarios
1	Examen Bioantropometrico	1540
2	Juegos Cachimbo 2014	1200
3	Juegos deportivos Docentes y Administrativos	225
4	Juegos Generales Deportivos Interfacultades	2100
5	Campeonato de Mini Futbol de Docentes y Administrativos	140
6	Futbol Varones - 1era división	35
7	Futbol Femenino - Categoría Libre	24
8	Campeonato de Basquetbol Femenino – Cat. Sub 13	16
9	Campeonato de Basquetbol (Damas y Varones) Sub 19	36
10	Campeonato Voleibol Damas (Categoría Menores)	12
11	Campeonato Voleibol Damas (Categoría Juvenil)	12
12	Campeonato Voleibol Damas (Categoría Mayores)	12
13	Campeonato de Basquetbol (Damas y Varones) Sub 17	30
14	Juegos Deportivos Nacionales Universitarios	37
15	Campeonato Nacional de Futbol (V) Sub 13	18
16	Juegos Deportivos del ámbito superior	160
17	Campeonato Internacional de Básquet (D)	10
18	Campeonato Deportivo Universidad José Carlos Mariátegui	40

Fuente: Oficio N° 086-2015-OBUN/UNJBG

Cuadro 53.

Cantidad de Atenciones de la Sección de Transporte por meses del año según actividad - 2014

Actividad/Atenciones	ENE	FEB	MAR	ABR	MAY	JUN	JUL	AGO	SEP	OCT	NOV	DIC
Apoyo a la Formación Académica	-	-	-	03	06	14	12	02	05	09	15	02
Apoyo a la Comunidad Universitaria	84	67	110	91	86	89	108	84	102	87	82	76
Servicio de Transporte por convenio	02	04	07	03	09	01	01	03	07	01	03	03
Total	86	71	117	97	101	104	121	89	114	97	100	81

Fuente: Oficio N° 183-2015-OLOG.

Cuadro 54.

Cantidad de Atenciones de la Sección de Transporte por meses del año según Especialidad - 2014

Especialidad	ENE	FEB	MAR	ABR	MAY	JUN	JUL	AGO	SEP	OCT	NOV	DIC	
	70	-	-	-	04	06	15	12	02	05	09	15	02
Facultad de Ingeniería	20	-	-	-	-	02	04	04	01	01	01	05	02
E.A.P. de Ingeniería de Minas	13	-	-	-	-	02	03	03	-	01	01	03	-
E.A.P. de Ingeniería Metalúrgica	04	-	-	-	-	-	01	-	01	-	-	02	-
E.A.P. de Ingeniería Mecánica	00	-	-	-	-	-	-	-	-	-	-	-	-
E.A.P. de Ingeniería en Informática y Sistemas	02	-	-	-	-	-	-	-	-	-	-	-	02
E.A.P. de Ingeniería Química	01	-	-	-	-	-	01	-	-	-	-	-	-
Facultad de Ciencias Jurídicas y Empresariales	03	-	-	-	01	-	-	01	-	-	-	01	-
E.A.P. de Ciencias Contables y Financieras	01	-	-	-	-	-	01	-	-	-	-	-	-
E.A.P. de Ciencias Administrativas	02	-	-	-	01	-	-	-	-	-	-	01	-
E.A.P. de Derecho y Ciencias Políticas	00	-	-	-	-	-	-	-	-	-	-	-	-
E.A.P. de Ingeniería Comercial	00	-	-	-	-	-	-	-	-	-	-	-	-
Facultad de Ciencias Agropecuarias	29	-	-	-	01	02	06	06	01	02	03	08	-
E.A.P. de Agronomía	22	-	-	-	-	02	05	05	01	01	02	06	-
E.A.P. de Medicina Veterinaria Zootecnia	03	-	-	-	-	-	01	-	-	01	01	-	-
E.A.P. de Economía Agraria	00	-	-	-	-	-	-	-	-	-	-	-	-
E.A.P. de Ingeniería en Industrias Alimentarias	04	-	-	-	01	-	-	01	-	-	-	02	-
E.A.P. de Ingeniería Pesquera	00	-	-	-	-	-	-	-	-	-	-	-	-
E.A.P. de Ingeniería Ambiental	00	-	-	-	-	-	-	-	-	-	-	-	-
Facultad de Ciencias de la Salud	04	-	-	-	01	-	02	-	-	01	-	-	-
E.A.P. de Obstetricia	01	-	-	-	-	-	01	-	-	-	-	-	-
E.A.P. de Enfermería	02	-	-	-	-	-	01	-	-	01	-	-	-
E.A.P. de Medicina Humana	01	-	-	-	01	-	-	-	-	-	-	-	-
E.A.P. de Odontología	00	-	-	-	-	-	-	-	-	-	-	-	-
E.A.P. de Farmacia y Bioquímica	00	-	-	-	-	-	-	-	-	-	-	-	-
Facultad de Educación, Comunicación y Humanidades	09	-	-	-	01	02	02	01	-	01	01	01	-
E.A.P. de Educación	09	-	-	-	01	02	02	01	-	01	01	01	-
E.A.P. de Ciencias de la Comunicación	00	-	-	-	-	-	-	-	-	-	-	-	-
E.A.P. de Historia	00	-	-	-	-	-	-	-	-	-	-	-	-
Facultad de Ciencias	02	-	-	-	-	-	-	-	-	-	02	-	-
E.A.P. de Biología-Microbiología	00	-	-	-	-	-	-	-	-	-	-	-	-
E.A.P. de Física Aplicada	02	-	-	-	-	-	-	-	-	-	02	-	-
E.A.P. de Matemáticas	00	-	-	-	-	-	-	-	-	-	-	-	-
Facultad de Ingeniería Civil, Arquitectura y Geotecnia	03	-	-	-	-	-	01	-	-	-	02	-	-
E.A.P. de Ingeniería Civil	03	-	-	-	-	-	01	-	-	-	02	-	-
E.A.P. de Arquitectura	00	-	-	-	-	-	-	-	-	-	-	-	-
E.A.P. de Ingeniería Geológica - Geotecnia	00	-	-	-	-	-	-	-	-	-	-	-	-
E.A.P. de Artes	00	-	-	-	-	-	-	-	-	-	-	-	-

Fuente: Oficio N° 183-2015-OLOG.

CENTROS DE PRODUCCIÓN

ITEL CEID



10. CENTROS DE PRODUCCIÓN

Instituto de Informática y Telecomunicaciones - ITEL
Centro de Idiomas - CEID

Cuadro 55.

Cantidad de Ingresantes al ITEL por Bimestre según Carrera - 2014

Nº.	CARRERAS	INGRESANTES POR BIMESTRE AÑO ACADÉMICO 2014								Total
		2014-I	2014-II	2014-III	2014-IV	2014-V	2014-VI	Sub Total		
								H	M	
1	Técnico Analista Programador de Sistemas	10	0	17	0	0	0	19	8	27
2	Secretariado Ejecutivo Computarizado	0	0	15	4	0	0	1	18	19
3	Técnico en Contabilidad Computarizada	29	28	25	6	15	2	34	71	105
4	Asistente Informático en Ingeniería y Arquitectura	44	20	31	11	13	12	110	21	131
5	Técnico en Ofimática	0	0	9	0	0	0	4	5	9
TOTAL DE MATRICULADOS POR BIMESTRE		83	48	97	21	28	14	168	123	291

Fuente: Oficio N° 055-2015 – ITEL/UNJBG.

Cuadro 56.

Cantidad de Matriculados en ITEL por Bimestre según Carrera - 2014

Nº.	CARRERAS	MATRICULADOS POR BIMESTRE								TOTAL
		2014-I	2014-II	2014-III	2014-IV	2014-V	2014-VI	H	M	
1	Técnico Analista Programador de Sistemas	13	0	14	13	14	14	54	14	68
2	Secretariado Ejecutivo Computarizado	0	0	14	15	13	13	4	51	55
3	Técnico en Contabilidad Computarizada	95	106	93	67	81	58	151	348	500
4	Asistente Informático en Ingeniería y Arquitectura	128	104	93	54	69	59	386	123	507
5	Técnico en Ofimática	0	0	12	0	0	0	4	8	12
TOTAL DE MATRICULADOS POR BIMESTRE		236	210	226	149	177	144	599	543	1 142

Fuente: Oficio N° 055-2015 – ITEL/UNJBG.

Cuadro 57.

Cantidad de Egresados y Titulados en ITEL según Carrera - 2014

Nº.	CARRERAS	EGRESADOS Y TITULADOS					
		TOTAL	EGRESADOS		TOTAL	TITULADOS	
			Hombre	Mujer		Hombre	Mujer
1	Técnico Analista Programador de Sistemas	3	3	0	5	4	1
2	Secretariado Gerencial Computarizado	2	0	2	3	0	3
3	Secretariado Ejecutivo Computarizado	4	0	4	4	0	4
4	Técnico en Contabilidad Computarizada	32	8	24	28	4	24
5	Asistente Informático en Ingeniería y Arquitectura	15	12	3	16	13	3
6	Técnico en Ofimática	0	0	0	0	0	0
TOTAL		56	23	33	56	21	35

Fuente: Oficio N° 055-2015 – ITEL/UNJBG.

Gráfico 14.

Cantidad de Egresados y Titulados en ITEL según Carrera - 2014

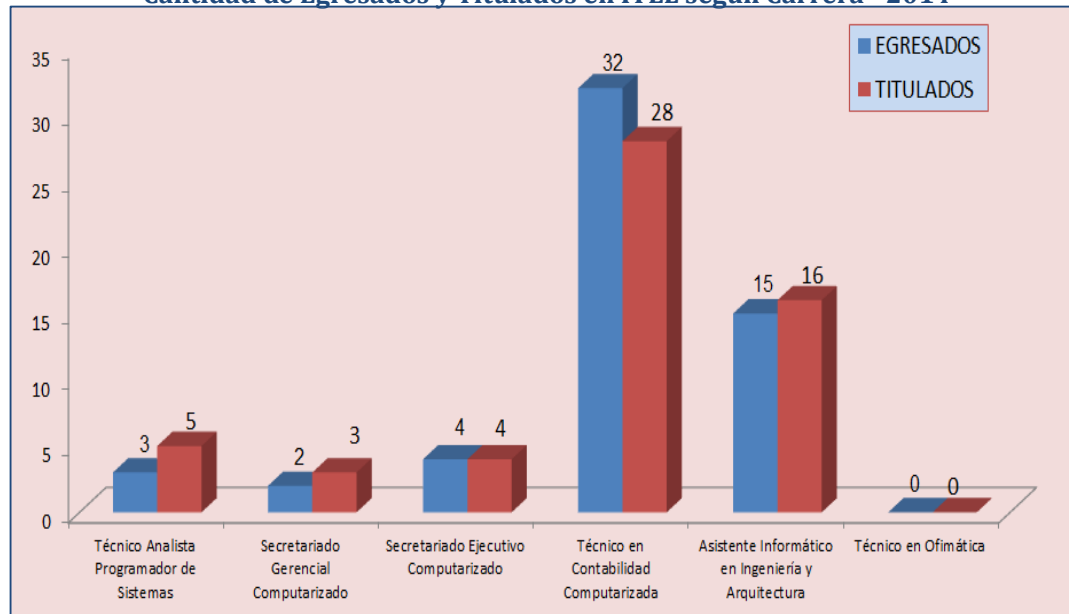

Fuente: Cuadro 57.

Cuadro 58.

Cantidad de Docentes del ITEL por Carrera según Sexo - 2014

Nº	CARRERAS	DOCENTES		TOTAL
		H	M	
1	Técnico Analista Programador de Sistemas	26	1	27
2	Secretariado Ejecutivo Computarizado	4	8	12
3	Técnico en Contabilidad Computarizada	44	11	55
4	Asistente Informático en Ingeniería y Arquitectura	41	9	50
5	Técnico en Ofimática	3	0	3
TOTAL		118	29	147

Fuente: Oficio N° 055-2015 – ITEL/UNJBG.

Cuadro 59.

Cantidad de Matriculados en el CEID según Idioma - 2014

Idioma	ENE	FEB	MAR	ABR	MAY	JUN	JUL	AGO	SET	OCT	NOV	DIC	TOTAL
INGLES													16431
Niños-Junior	0	0	176	0	163	0	158	0	163	0	117	0	777
Básico	755	832	792	694	911	766	744	640	934	661	732	451	8 912
Intermedio	325	333	373	276	313	255	249	252	324	286	320	295	3 601
Interd. Avanzado	185	108	107	124	97	108	123	121	254	134	131	88	1 580
Avanzado	93	87	89	85	82	70	69	57	74	57	65	69	897
Especialización	6	16	30	7	7	0	0	0	0	9	0	0	75
Intensivo	108	105	112	55	26	22	59	39	15	36	0	12	589
JAPONÉS													123
Básico	0	0	0	0	15	0	0	0	14	12	24	9	74
Intermedio	0	0	0	0	0	0	10	0	8	0	7	7	32
Avanzado	0	0	0	0	5	0	5	0	0	7	0	0	17
FRANCÉS													121
Básico	0	13	12	8	7	17	7	7	7	0	0	0	78
Intermedio	0	5	0	0	0	0	0	8	6	11	6	7	43
Avanzado	0	0	0	0	0	0	0	0	0	0	0	0	0
Intensivo	0	0	0	0	0	0	0	0	0	0	0	0	0
ITALIANO													211
Básico	0	17	13	8	8	0	0	15	12	10	10	0	93
Intermedio	8	0	0	0	0	8	8	8	7	0	0	9	48
Avanzado	5	8	8	0	0	0	0	0	0	7	7	7	42
Especia. I	0	0	0	7	0	0	0	0	0	0	0	0	7
Especia. II	0	0	0	0	7	0	0	0	0	0	0	0	7
Especia. III	0	0	0	0	0	7	0	0	0	0	0	0	7
Especia. IV	0	0	0	0	0	0	7	0	0	0	0	0	7
PORTUGUÉS													628
Básico	37	35	27	46	14	27	38	22	30	18	9	11	314
Intermedio	13	14	13	0	18	15	13	19	0	0	0	0	105
Avanzado	13	12	12	24	13	13	0	0	8	8	8	8	119
Intensivo	43	0	0	0	19	0	0	0	0	28	0	0	90
COREANO													209
Básico	0	0	48	7	9	11	44	20	18	34	0	18	209
Intermedio	0	0	0	0	0	0	0	0	0	0	0	0	0
Avanzado	0	0	0	0	0	0	0	0	0	0	0	0	0
Intensivo	0	0	0	0	0	0	0	0	0	0	0	0	0
TOTALES	1591	1585	1812	1341	1714	1319	1534	1208	1874	1318	1436	991	17723

Fuente: Oficio N° 093-2015 – CEID-UN/JBG.

Cuadro 60.

Cantidad de docentes en el CEID según Idioma - 2014

N°	IDIOMAS	DOCENTES		TOTAL
		H	M	
1	INGLES	13	22	35
2	PORTUGUÉS	1	0	1
3	ITALIANO	0	1	1
4	FRANCÉS	0	1	1
5	JAPONÉS	1	0	1
6	COREANO	0	1	1
TOTAL		15	25	40

Fuente: Oficio N° 093-2015 – CEID-UN/JBG.

ESTADÍSTICA DE USO DE SERVICIOS

11. ESTADÍSTICA DE SERVICIOS

Telefonía, Energía Eléctrica, Agua y Alcantarillado



Cuadro 61.

Pago Mensual del Servicio de Teléfono Fijo con Recursos Ordinarios 2014 - 2013

MES	2014	2013
Enero	4 996,85	13 438,25
Febrero	5 070,50	13 276,90
Marzo	4 114,70	3 580,60
Abril	4 596,95	6 836,10
Mayo	4 340,60	5 538,35
Junio	4 748,85	5 703,60
Julio	4 939,50	5 129,40
Agosto	5 023,80	5 443,85
Setiembre	4 667,35	5 488,25
Octubre	5 023,70	5 641,35
Noviembre	5 130,30	5 818,60
Diciembre	4 658,95	4 840,70
TOTAL	57 312,05	80 735,95

Fuente: Oficina de Logística y Servicios – Oficio N° 166-2014-OLOG/Oficio N° 281-2015-OLOG.

Cuadro 62.

Pago Mensual del Servicio de Teléfono Móvil con Recursos Ordinarios 2014 - 2013

MES	2014	2013
Enero	858,39	94,19
Febrero	815,46	991,65
Marzo	818,90	817,18
Abril	2394,05	821,97
Mayo	1020,09	814,60
Junio	1018,15	826,36
Julio	1021,33	832,25
Agosto	1300,24	814,61
Setiembre	1024,80	817,01
Octubre	1063,60	823,36
Noviembre	1042,44	807,07
Diciembre	1034,05	0,00
TOTAL	13 411,50	8 460,25

Fuente: Oficina de Logística y Servicios – Oficio N° 166-2014-OLOG/Oficio N° 281-2015-OLOG.

Cuadro 63.

Pago Mensual del Servicio de Internet a toda Fuente Financiera 2014 - 2013

MES	2014	2013
Enero	17 648,50	8 378,60
Febrero	17 474,94	8 259,49
Marzo	17 336,31	16 645,69
Abril	17 448,38	16 851,54
Mayo	17 568,89	16 912,84
Junio	17 522,48	17 505,60
Julio	17 505,23	17 626,85
Agosto	17 406,41	17 717,06
Setiembre	17 670,20	17 617,86
Octubre	17 875,67	17 672,70
Noviembre	17 945,76	17 689,26
Diciembre	18 036,86	9 765,39
TOTAL	211 439,63	182 642,88

Fuente: Oficina de Logística y Servicios – Oficio N° 166-2014-OLOG/Oficio N° 281-2015-OLOG.

Cuadro 64.

**Pago Mensual en Nuevos Soles del Consumo de Luz por Fuente de Financiamiento
2014 - 2013**

MES	2014			2013		
	Total	R.O	R.D.R	Total	R.O	R.D.R
Enero	32 549,91	28 329,22	4 220,69	28 043,65	24 418,39	3 625,26
Febrero	27 260,63	23 325,13	3 935,50	21 310,82	17 416,26	3 894,56
Marzo	25 610,22	21 817,29	3 792,93	22 530,08	18 773,32	3 756,76
Abril	30 372,13	25 702,58	4 669,55	24 976,40	21 045,67	3 930,73
Mayo	35 580,35	31 355,37	4 224,98	27 336,08	23 536,61	3 799,47
Junio	39 279,83	34 716,88	4 562,95	24 999,57	21 896,59	3 102,98
Julio	38 339,70	33 610,00	4 729,70	25 877,59	21 999,21	3 878,38
Agosto	39 548,02	35 144,66	4 403,36	25 633,46	21 843,55	3 789,91
Setiembre	34 338,78	30 357,24	3 981,54	28 167,39	24 296,67	3 870,72
Octubre	39 129,96	35 272,66	3 857,30	31 922,32	28 111,75	3 810,57
Noviembre	33 353,55	35 472,59	3 880,96	32 663,82	28 596,49	4 067,33
Diciembre	38 329,43	34 463,96	3 865,47	34 027,02	29 683,53	4 343,49
Total S/.	419 692,51	369 567,58	50 124,93	327 488,20	281 618,04	45 870,16

Fuente: Oficina de Logística y Servicios – Oficio N° 166-2014-OLOG/Oficio N° 281-2015-OLOG.

Cuadro 65.

**Pago Mensual en Nuevos Soles del Consumo de Agua por Fuente de Financiamiento
2014 - 2013**

MES	2014			2013		
	Total	R.O	R.D.R	Total	R.O	R.D.R
Enero	15 970,20	15 188,00	782,20	20 337,40	19 624,70	712,70
Febrero	24 368,60	23 586,40	782,20	22 620,80	22 620,80	0,00
Marzo	34 579,90	33 797,80	782,10	19 959,70	18 323,30	1 636,40
Abril	25 497,00	24 714,80	782,20	26 669,50	25 826,80	842,70
Mayo	30 214,90	29 432,70	782,20	27 707,50	27 204,20	503,30
Junio	29 210,40	28 428,20	782,20	24 854,30	24 607,40	246,90
Julio	33 040,00	26 522,10	6 517,90	31 699,80	30 959,50	740,30
Agosto	32 977,40	24 625,90	8 351,50	27 387,90	26 884,60	503,30
Setiembre	29 945,70	22 469,30	7 476,40	30 736,00	30 148,30	587,70
Octubre	26 876,10	18 769,60	8 106,50	8 136,10	7 248,90	887,20
Noviembre	37 428,50	27 412,80	10 015,70	28 166,00	27 308,40	857,60
Diciembre	32 107,90	24 020,30	8 087,60	114 934,70	114 152,50	782,20
Total S/.	352 216,60	298 967,90	53 248,70	383 209,70	374 909,40	8 300,30

Fuente: Oficina de Logística y Servicios – Oficio N° 166-2014-OLOG/Oficio N° 281-2015-OLOG.

Cuadro 66.

**Resumen del Pago Anual de los Servicios
2014 - 2013**

SERVICIO	2014	2013
Teléfono Fijo	57 312,05	80 735,95
Internet	211 439,63	182 642,88
Telefónica Móvil	13 411,50	8 460,25
Luz	419 692,51	327 488,20
Agua	352 216,60	374 909,40
TOTAL	282 163,18	271 839,08

Fuente: Cuadro 61, 62, 63, 64 y 65.

Gráfico 15.

**Resumen del Pago Anual de los Servicios
2014 - 2013**

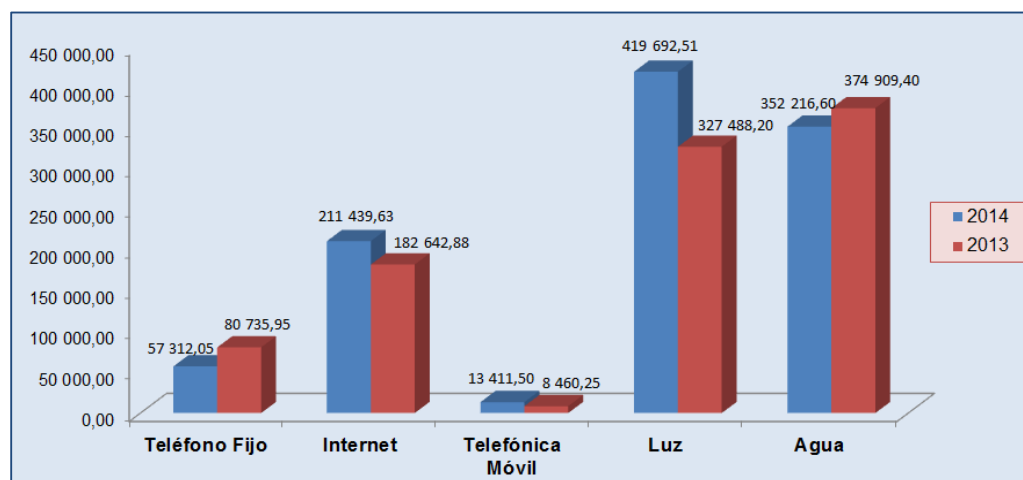

Fuente: Cuadro 66.

ASPECTO PRESUPUESTAL

12. ASPECTO PRESUPUESTAL - AÑO FISCAL 2014

ESTADO DE EJECUCIÓN DEL PRESUPUESTO DE INGRESOS Y GASTOS (EN NUEVOS SOLES)

RECURSOS PÚBLICOS	EJECUCIÓN INGRESOS	GASTOS PÚBLICOS	EJECUCIÓN GASTOS
1. RECURSOS ORDINARIOS		1. RECURSOS ORDINARIOS	
00 Recursos Ordinarios		00 Recursos Ordinarios	38 371 337,26
		GASTOS CORRIENTES	38 371 337,26
		2.1 Personal y Obligaciones Sociales	32 507 779,93
		2.2 Pensiones y otras prestaciones sociales	2 518 256,01
		2.3 Bienes y Servicios	2 694 539,84
		2.5 Otros Gastos	653 761,48
TOTAL RECURSOS ORDINARIOS	38 371 337,26	TOTAL DE RECURSOS ORDINARIOS	38 371 337,26
2. RECURSOS DIRECTAMENTE RECAUDADOS		2. RECURSOS DIRECTAMENTE RECAUDADOS	
09 Recursos Directamente Recaudados	11 878 504,69	09 Recursos Directamente Recaudados	9 541 277,21
INGRESOS CORRIENTES	8 217 562,32	GASTO CORRIENTES	8 332 073,12
1.3 Venta de Bienes y Servicios y Derechos Administrativos	8 191 689,14	2.1 Personal y Obligaciones Sociales	2 620 049,70
1.5 Otros Ingresos	25 873,18	2.3 Bienes y Servicios	5 671 852,66
INGRESO DE CAPITAL	142,569,96	2.5 Otros Gastos	40 170,76
1.6 Venta de Activos No Financieros	142,596,96	GASTOS CAPITAL	1 209 204,09
FINANCIAMIENTO	3 518 372,41	2.6 Adquisición de Activos No Financieros	1 209 204,09
1.9 Saldos de Balance	3 518 372,41		
TOTAL RECURSOS DIRECTAMENTE RECAUDADOS	11 878 504,69	TOTAL RECURSOS DIRECTAMENTE RECAUDADOS	9 541 277,21
4. DONACIONES Y TRANSFERENCIAS		4. DONACIONES Y TRANSFERENCIAS	
13. Donaciones y Transferencias	123 664 014,49	13. Donaciones y Transferencias	303 040,18
DONACIÓN	10 803,70	DONACIÓN	120,00
FINANCIAMIENTO	10 803,70	GASTOS CORRIENTES	120,00
1.9 Saldo de Balance	10 803,70	2.3 Bienes y servicios	120,00
TRANSFERENCIA	123 653 210,79	TRANSFERENCIA	302 920,18
INGRESOS CORRIENTES	125 150,03	GASTOS CORRIENTES	147 278,35
1.5 Otros ingresos	125 150,03	2.3 Bienes y servicios	147 278,35
FINANCIAMIENTO	123 528 060,76	GASTOS DE CAPITAL	155 641,83
1.9 Saldos de Balance	123 528 060,76	2.6 Adquisición de Activos No Financieros	155 641,83
TOTAL DONACIONES Y TRANSFERENCIAS	123 664 014,49	TOTAL DONACIONES Y TRANSFERENCIAS	303 040,18
5. RECURSOS DETERMINADOS		5. RECURSOS DETERMINADOS	
18. Canon y sobrecanon, regalías, Renta de Aduanas y Participaciones	83 582 638,25	18. Canon y sobrecanon, regalías, Renta de Aduanas y Participaciones	4 729 464,42
INGRESOS CORRIENTES	1 590 305,59	GASTOS CORRIENTES	67 476,00
1.5 Otros ingresos	1 590 305,59	2.3 Bienes y servicios	67 476,00
TRANSFERENCIA	13 857 147,76	GASTOS DE CAPITAL	4 661 988,42
1.4 Donaciones y transferencias	13 857 147,76	2.6 Adquisición de Activos No Financieros	4 661 988,42
FINANCIAMIENTO	68 135 184,90		
1.9 Saldos de Balance	68 135 184,90		
TOTAL DE RECURSOS DETERMINADOS	83 582 638,25	TOTAL DE RECURSOS DETERMINADOS	4 729 464,42
TOTAL GENERAL	257 496 494,69	TOTAL GENERAL	52 945 119,07

Los ingresos y gastos por Fuentes de Financiamiento se adecuarán a las disposiciones vigentes para el periodo.

Contador General
Mat. N°

Director General de Administración

Titular de la Entidad

**EVALUACIÓN PRESUPUESTARIA INSTITUCIONAL DE INGRESOS
DEL MES DE ENERO A DICIEMBRE DEL 2014**
FUENTE DE FINANCIAMIENTO: RECURSOS DIRECTAMENTE RECAUDADOS – FUENTE 2
(EN NUEVOS SOLES)

DENOMINACIÓN	PRESUPUESTO INSTITUCIONAL DE APERTURA (1)	PRESUPUESTO INSTITUCIONAL MODIFICADO (2)	CAPTACIÓN (3)	INDICADORES DE EFICACIA %	
				IEI (PIA) (4)=(3)/(1)	IEI (PIM) (5)=(3)/(2)
09 RECURSOS DIRECTAMENTE RECAUDADOS					
1.3.1 Venta de Bienes	510 216	510 216	130 115,10	25,05	25,05
1.3.2 Derechos y Tasas Administrativos	2 613 730	2 613 730	2 896 556,09	110,82	110,82
1.3.3 Venta de Servicios	5 780 609	5 780 609	5 165 017,95	89,35	89,35
1.5.1 Rentas de la Propiedad	0	0	25 168,09	0,00	0,00
1.5.2 Multas y Sanciones no Tributarias	40 443	40 443	382,50	0,95	0,95
1.5.5 Ingresos Diversos	70	70	322,62	460,89	460,89
1.6.3 Venta de otros Activos Fijos	136 560	136 560	142 569,96	104,40	104,40
1.9.1 Saldo de Balance	0	2 045 000	3 518 372,41	0,00	172,05
TOTAL EJECUTORA	9 081 628	11 126 628	11 878 504,69	130,80	106,76

**EVALUACIÓN PRESUPUESTARIA INSTITUCIONAL DE INGRESOS
DEL MES DE ENERO A DICIEMBRE DEL 2014**
FUENTE DE FINANCIAMIENTO: DONACIONES Y TRANSFERENCIAS – FUENTE 4
(EN NUEVOS SOLES)

DENOMINACIÓN	PRESUPUESTO INSTITUCIONAL DE APERTURA (1)	PRESUPUESTO INSTITUCIONAL MODIFICADO (2)	CAPTACIÓN (3)	INDICADORES DE EFICACIA %	
				IEI (PIA) (4)=(3)/(1)	IEI (PIM) (5)=(3)/(2)
13 DONACIONES Y TRANSFERENCIAS					
1.5.1 Rentas de la Propiedad	220 225	220 225	0	0	0,00
1.9.1 Saldo de Balance	0	4 248 071	33 976,38	0	0,80
1.5.1 Rentas de la Propiedad	0	0	125 150,03	0	0,00
1.9.1 Saldo de Balance	0	0	123 504 888,08	0	0,00
TOTAL EJECUTORA	220 225	4 468 296	123 664 014,49	56 153,49	2 767,59

**EVALUACIÓN PRESUPUESTARIA INSTITUCIONAL DE INGRESOS
DEL MES DE ENERO A DICIEMBRE DEL 2014**
FUENTE DE FINANCIAMIENTO: RECURSOS DETERMINADOS
CANON Y SOBRECANON, REGALIAS, RENTA DE ADUANAS Y PARTICIPACIONES – FUENTE 5
(EN NUEVOS SOLES)

DENOMINACIÓN	PRESUPUESTO INSTITUCIONAL DE APERTURA (1)	PRESUPUESTO INSTITUCIONAL MODIFICADO (2)	CAPTACIÓN (3)	INDICADORES DE EFICACIA %	
				IEI (PIA) (4)=(3)/(1)	IEI (PIM) (5)=(3)/(2)
18 CANON Y SOBRECANON, REGALIAS, RENTA DE ADUANAS Y PARTICIPANTES					
1.4.1 Donaciones y Transferencias Corrientes	14 026 897	10 853 206	13 857 147,76	98,79	127,68
1.5.1 Rentas de la Propiedad	0	0	1 590 305,59	0	0
1.9.1 Saldos de Balance	0	0	68 135 184,90	0	0
TOTAL EJECUTORA	14 026 897	10 853 206	83 582 638,25	595,87	770,12

**EVALUACIÓN PRESUPUESTARIA INSTITUCIONAL DE INGRESOS
DEL MES DE ENERO A DICIEMBRE DEL 2014
FUENTE DE FINANCIAMIENTO: ACUMULADO A TODA FUENTE
(EN NUEVOS SOLES)**

DENOMONACIÓN	PRESUPUESTO INSTITUCIONAL DE APERTURA (1)	PRESUPUESTO INSTITUCIONAL MODIFICADO (2)	CAPTACIÓN (3)	INDICADORES DE EFICACIA %	
				IEI (PIA) (4)=(3)/(1)	IEI (PIM) (5)=(3)/(2)
Fuente 2	9 081 628	11 126 628	11 878 504,69	130,80	106,76
Fuente 4	220 225	4 468 296	123 664 014,49	56 153,49	2 767,59
Fuente 5	14 026 897	10 853 206	83 582 638,25	595,87	770,12
TOTAL EJECUTORA	23 328 750	26 448 130	219 125 157,43	939,29	828,51

Fuente: SIAF.

**INDICADORES DE EFICACIA (%) DEL PIA Y PIM SEGÚN FUENTE DE FINANCIAMIENTO DE
LOS INGRESOS
DEL MES DE ENERO A DICIEMBRE DEL 2014**

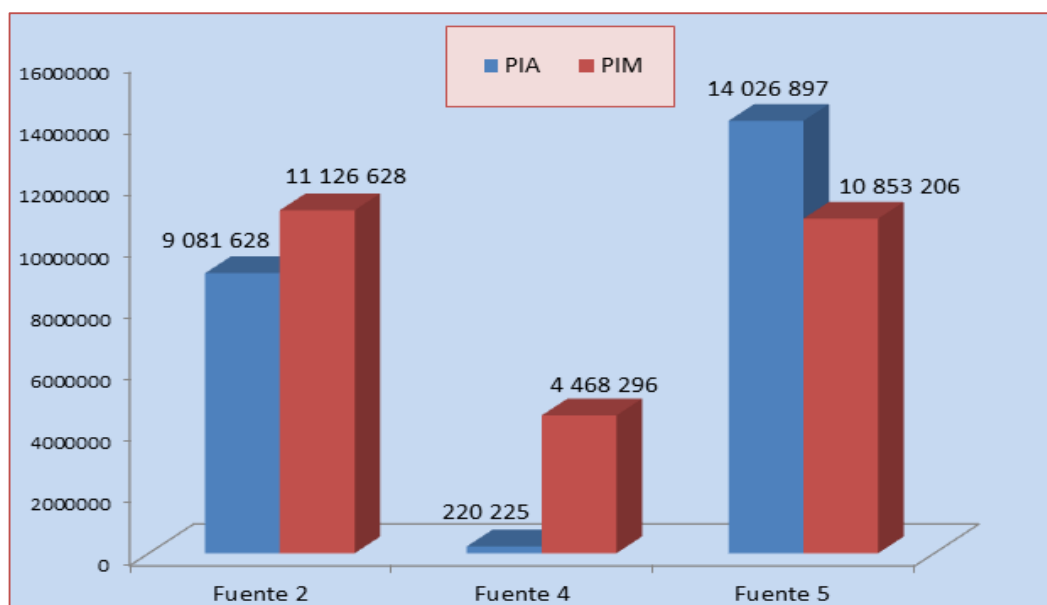

Fuente: SIAF.

EVALUACIÓN PRESUPUESTARIA INSTITUCIONAL DE GASTOS
FUENTE DE FINANCIAMIENTO: RECURSOS ORDINARIOS - FUENTE 1
DEL MES DE ENERO A DICIEMBRE DEL 2014
(EN NUEVOS SOLES)

DENOMINACIÓN	PRESUPUESTO INSTITUCIONAL DE APERTURA (1)	PRESUPUESTO INSTITUCIONAL MODIFICADO (3)	DEVENGADOS (4)	SALDO PRESUPUESTAL (3) - (4)	AVANCE DE EJEC/PPTO	
					APERTURA (4)/(1)	MODIFICADO (4)/(3)
00 RECURSOS ORDINARIOS						
2.1 Personal y Obligaciones Sociales	30 074 598	32 512 298	32 504 779,93	7 518,07	101,34	99,98
2.2 Pensiones y otras Prestaciones Sociales	2 449 000	2 525 508	2 518 256,01	7 251,99	102,83	99,71
2.3 Bienes y Servicios	2 862 402	2 740 239	2 694 539,84	45 699,16	94,14	98,33
2.5 Otros Gastos	505 000	653 763	653 761,48	1,52	129,46	100,00
TOTAL EJECUTORA	37 891,000	38 431,808	38 371 337,26	60 470,74	101,27	99,84

EVALUACIÓN PRESUPUESTARIA INSTITUCIONAL DE GASTOS
FUENTE DE FINANCIAMIENTO: RECURSOS DIRECTAMENTE RECAUDADOS - FUENTE 2
DEL MES DE ENERO A DICIEMBRE DEL 2014
(EN NUEVOS SOLES)

DENOMINACIÓN	PRESUPUESTO INSTITUCIONAL DE APERTURA (1)	PRESUPUESTO INSTITUCIONAL MODIFICADO (3)	DEVENGADOS (4)	SALDO PRESUPUESTAL (3) - (4)	AVANCE DE EJEC/PPTO	
					APERTURA (4)/(1)	MODIFICADO (4)/(3)
09 RECURSOS DIRECTAMENTE RECAUDADOS						
2.1 Personal y Obligaciones Sociales	2 712 180	2 812 180	2 620 049,70	192 130,30	96,60	93,17
2.3 Bienes y Servicios	5 430 437	6 634 377	5 671 852,66	962 524,34	104,45	85,49
2.5 Otros Gastos	101 212	101 212	40 170,76	61 041,24	39,69	39,69
2.6 Adquisiciones de Activos No Financieros	837 799	1 578 859	1 209 204,09	369 654,91	144,33	76,59
TOTAL EJECUTORA	9 081 628	11 126 628	9 541 277,21	1 585 350,79	105,06	85,75

EVALUACIÓN PRESUPUESTARIA INSTITUCIONAL DE GASTOS
FUENTE DE FINANCIAMIENTO: DONACIONES Y TRANSFERENCIAS - FUENTE 4
DEL MES DE ENERO A DICIEMBRE DEL 2014
(EN NUEVOS SOLES)

DENOMINACIÓN	PRESUPUESTO INSTITUCIONAL DE APERTURA (1)	PRESUPUESTO INSTITUCIONAL MODIFICADO (3)	DEVENGADOS (4)	SALDO PRESUPUESTAL (3) - (4)	AVANCE DE EJEC/PPTO	
					APERTURA (4)/(1)	MODIFICADO (4)/(3)
13 DONACIONES Y TRANSFERENCIAS						
2.3 Bienes y Servicios	0	423 350	147 398,35	275 951,65	0,00	34,82
2.6 Adquisiciones de Activos No Financieros	220 225	4 044 946	155 641,83	3 889 304,17	79,67	3,85
TOTAL EJECUTORA	220 225	4 468 296	303 040,18	4 165 255,82	137,60	6,78

EVALUACIÓN PRESUPUESTARIA INSTITUCIONAL DE GASTOS
FUENTE DE FINANCIAMIENTO: RECURSOS DETERMINADOS
CANON Y SOBRECANON, REGALIAS, RENTA DE ADUANAS Y PARTICIPACIONES - FUENTE 5
DEL MES DE ENERO A DICIEMBRE DEL 2014
(EN NUEVOS SOLES)

DENOMINACIÓN	PRESUPUESTO INSTITUCIONAL DE APERTURA (1)	PRESUPUESTO INSTITUCIONAL MODIFICADO (3)	DEVENGADOS (4)	SALDO PRESUPUESTAL (3) - (4)	AVANCE DE EJEC/PPTO	
					APERTURA (4)/(1)	MODIFICADO (4)/(3)
18 CANON Y SOBRECANON, REGALIAS, RENTA DE ADUANAS Y PARTICIPACIONES						
2.3 Bienes y Servicios	2 592 661	2 592 661	67 476,00	2 525 185,00	2,60	2,60
2.6 Adquisiciones de Activos No Financieros	11 434 236	8 260 545	4 661 988,42	3 598 556,58	40,77	56,44
TOTAL EJECUTORA	14 026 897	10 853 206	4 729 464,42	6 123 741,58	33,72	43,58

EVALUACIÓN PRESUPUESTARIA INSTITUCIONAL DE GASTOS
FUENTE DE FINANCIAMIENTO: ACUMULADO A TODA FUENTE
DEL MES DE ENERO A DICIEMBRE DEL 2014

(EN NUEVOS SOLES)

DENOMONACIÓN	PRESUPUESTO INSTITUCIONAL DE APERTURA (1)	PRESUPUESTO INSTITUCIONAL MODIFICADO (3)	COMPROMISOS (4)	SALDO PRESUPUESTAL (3) - (4)	AVANCE DE EJEC/PPTO	
					APERTURA (4)/(1)	MODIFICADO (4)/(3)
Fuente 1	37 891 000	38 431 808	38 371 337,26	60 470,74	101,27	99,84
Fuente 2	9 081 628	11 126 628	9 541 277,21	1 585 350,79	105,06	85,75
Fuente 4	220 225	4 468 296	303 040,18	4 165 255,82	137,60	6,78
Fuente 5	14 026 097	10 853 206	4 729 464,42	6 123 741,58	33,72	43,58
TOTAL EJECUTORA	61 219 750	64 879 938	52 945 191,07	11 934 818,93	86,48	81,60

AVANCE DEL LA EJECUCIÓN DEL PPTO DEL PIA Y PIM SEGÚN FUENTE DE FINANCIAMIENTO DE
LOS GASTOS
DEL MES DE ENERO A DICIEMBRE DEL 2014

(EN NUEVOS SOLES)

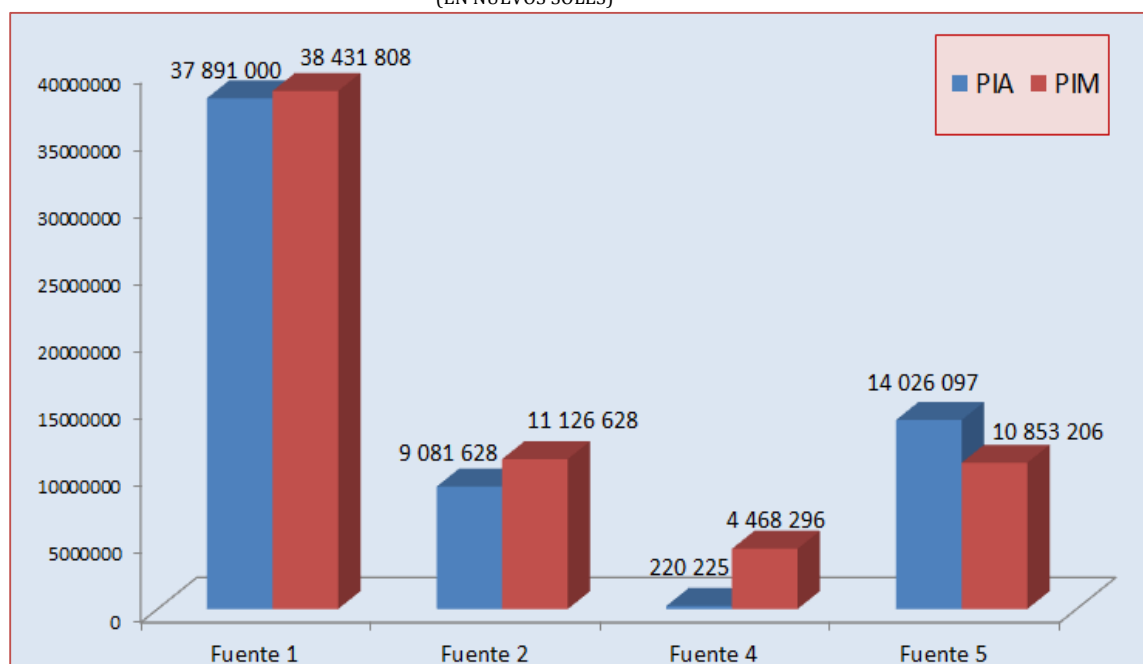

Fuente: SIAF.

ESTADO DE SITUACIÓN FINANCIERA**BALANCE GENERAL**Al 31 de diciembre del 2014 y 2013
(EN NUEVOS SOLES)

SECTOR: 10 EDUCACIÓN

PLIEGO: 531 U.N. JORGE BASADRE GROHMANN

ACTIVO	2014	2013	PASIVO Y PATRIMONIO	2014	2013
ACTIVO CORRIENTE			PASIVO CORRIENTE		
Efectivo y Equivalente de Efectivo	150 863 271.63	139 995 876.54	Obligaciones Tesoro Público	0.00	617 730.97
Inversiones Disponibles	0.00	0.00	Sobregiros Bancarios	0.00	0.00
Cuentas por Cobrar (Neto)	38 300.00	31 756.00	Cuentas por Pagar	2 566 836.17	1 500 443.08
Otras Cuentas por Cobrar (Neto)	2 658.67	0.00	Impuestos, contribuciones y otros	203 354.05	44 410.91
Inventario (Neto)	1 440 721.46	1 158 344.84	Remuneraciones y beneficios sociales	7 509.44	4 013.70
Servicios y otros pagados por Anticipado	81 411.01	29 944.90	Obligaciones previsionales	0.00	0.00
Otras Cuentas del Activo	485 167.51	8 195.00	Operaciones de crédito	0.00	0.00
			Parte corriente deudas a largo plazo	0.00	0.00
			Otras Cuentas del Pasivo	41 951.71	20 950.40
TOTAL DE ACTIVO CORRIENTE	152 911 530.28	141 224 116.28	TOTAL PASIVO CORRIENTE	2 819 651.37	2 187 539.06
			PASIVO NO CORRIENTE		
ACTIVO NO CORRIENTE			Deudas a Largo Plazo	0.00	0.00
Cuentas por Cobrar a Largo Plazo	0.00	0.00	Cuentas por Pagar	0.00	0.00
Otras Ctas. por Cobrar a Largo Plazo	0.00	0.00	Beneficios sociales	491 012.50	427 191.13
Inversiones (Neto)	0.00	0.00	Obligaciones previsionales	21 314 341.02	24 384 743.17
Propiedades de inversión	0.00	0.00	Provisiones	0.00	0.00
Propiedad, Planta y Equipo (Neto)	86 558 121.08	64 384 962.68	TOTAL PASIVO NO CORRIENTE	21 805 353.52	24 811 934.30
Otras Cuentas del Activo (Neto)	4 673 980.16	4 346 853.51	TOTAL PASIVO	24 625 004.89	26 999 473.36
TOTAL ACTIVO NO CORRIENTE	91 232 101.24	68 731 816.19	PATRIMONIO		
TOTAL ACTIVO	244 143 631.52	209 955 932.47	Hacienda Nacional	176 941 922.44	176 964 277.72
			Hacienda Nacional Adicional	(26 088.99)	(22 355.28)
Cuentas de Orden	43 181 297.14	30 158 069.25	Resultados No Realizados	6 854 941.01	0.00
			Resultados Acumulados	35 747 852.17	6 014 536.67
			TOTAL PATRIMONIO	219 518 626.63	182 956 459.11
			TOTAL PASIVO Y PATRIMONIO	244 143 631.52	209 955 932.47
			Cuentas de Orden	43 181 297.14	30 158 069.25

Contador General
Mat. N°

Director General de Administración

Titular de la Entidad

ESTADOS DE GESTIÓN

Por los años terminados el 31 de diciembre de 2014 y 2013
(EN NUEVOS SOLES)

SECTOR: 10 EDUCACIÓN

PLIEGO: 531 U.N. JORGE BASADRE GROHMANN

	2014	2013
INGRESOS		
Ingresos Tributarios Netos	0.00	0.00
Ingresos No Tributarios	8 231 516.66	9 265 747.39
Trasposos y Remesas Recibidas	53 092 756.80	43 469 161.68
Donaciones y Transferencias Recibidas	0.00	15 758 454.00
Ingresos Financieros	1 740 623.68	185 481.78
Otros ingresos	9 090 383.45	5 238 853.49
TOTAL INGRESOS	72 155 280.59	73 917 698.33
COSTOS Y GASTOS		
Cuentas de Ventas	(43 603.32)	(86 673.00)
Gastos en Bienes y Servicios	(8 089 926.54)	(8 176 448.25)
Gastos de Personal	(37 493 742.16	(36 835 863.45)
Gastos por Pens. Prest. y Asistencia Social	(210 159.85)	(99 494.18)
Donaciones y Transferencias Otorgadas	0.00	0.00
Trasposos y Remesas Otorgadas	0.00	0.00
Estimaciones y Provisiones del Ejercicio	(6 036 988.01)	(3 222 920.94)
Gastos Financieros	(0.00)	(0.00)
Otros Gastos	(1 237 758.56)	(10 619 942.36)
TOTAL COSTOS Y GASTOS	(53 112 078.44)	(59 041 342.18)
RESULTADOS DEL EJERCICIO SUPERAVIT (DEFICIT)	19 043 202.15	14 876 356.15

Contador General
Mat. N°

Director General de Administración

Titular de la Entidad

ESTADOS DE CAMBIO EN EL PATRIMONIO NETO
 Por los años terminados el 31 de diciembre de 2014 y 2013
 (EN NUEVOS SOLES)

SECTOR: 10 EDUCACIÓN

PLIEGO: 531 U.N. JORGE BASADRE GROHMANN

CONCEPTOS	HACIENDA NACIONAL	HACIENDA NAC. ADICIONAL	RESULTADOS NO REALIZADOS	RESULTADOS ACUMULADOS	TOTAL
SALDOS AL 01 DE ENERO DEL 2013	177 004 618.15	(40 340.43)	0.00	(9 150 027.68)	167 814 250.04
Ajuste de Ejercicios Anteriores	0.00	0.00	0.00	288 208.20	288 208.20
Trasposos y Remesas del Tesoro Público	0.00	(22 355.28)	0.00	0.00	(22 355.28)
Trasposos y Remesas de Otras Entidades	0.00	0.00	0.00	0.00	0.00
Trasposos de Documentos	0.00	0.00	0.00	0.00	0.00
Otras Operaciones Patrimoniales (Neto)	0.00	0.00	0.00	0.00	0.00
Superávit (Déficit) del Ejercicio	0.00	0.00	0.00	14 876,356.15	(14 876 356.15)
Traslados entre Cuentas Patrimoniales	(40 340.43)	40 340.43	0.00	0.00	0.00
Traslados de saldos por Fusión, Extinción, Adscripción	0.00	0.00	0.00	0.00	0.00
SALDOS AL 31 DE DICIEMBRE DE 2013	176 964 277.72	(22 355.28)	0.00	6 014 536.67	182 956 459.11
SALDO INICIAL AL 01 DE ENERO DEL 2014	176 964 277.72	(22 355.28)	0.00	6 014 536.67	182 956,459.11
Ajustes de Ejercicios Anteriores	0.00	0.00	0.00	(291 898.45)	(291 898.45)
Trasposos y Remesas del Tesoro Público	0.00	(26 088.99)	0.00	0.00	(26 088.99)
Trasposos y Remesas de Otras Entidades	0.00	0.00	0.00	0.00	0.00
Trasposos de Documentos	0.00	0.00	0.00	0.00	0.00
Otras Operaciones Patrimoniales (Neto)	0.00	0.00	6 854 941.01	10 982 011.80	17 836 952.81
Superávit (Déficit) del Ejercicio	0.00	0.00	0.00	19 043 202.15	19 043 202.15
Traslados entre Cuentas Patrimoniales	(22 355.28)	22 355.28	0.00	0.00	0.00
Traslados de saldos por Fusión, Extinción, Adscripción	0.00	0.00	0.00	0.00	0.00
SALDOS AL 31 DE DICIEMBRE DE 2014	176 941 922.44	(26 088.99)	6 854 941.01	35 747 852.17	219 518 626.63

 Contador General
 Mat. N°

 Director General de Administración

 Titular de la Entidad

ESTADOS DE FLUJO DE EFECTIVO
 Por los años terminados el 31 de diciembre de 2014 y 2013
 (EN NUEVOS SOLES)

SECTOR: 10 EDUCACIÓN
 PLIEGO: 531 U.N. JORGE BASADRE GROHMANN

CONCEPTOS	2014	2013
A.- ACTIVIDADES DE OPERACIÓN		
Cobranza de Impuestos, Contribuciones y Derechos Administrativos (Nota)	0.00	0.00
Cobranza de Aportes por regulación	0.00	0.00
Cobranza de Venta de Bienes y Servicios y Renta de la Propiedad	8 235 147.26	9 265 747.38
Donaciones y Transferencias Corrientes Recibidas (Nota)	0.00	0.00
Trasposos y Remesas Corrientes Recibidas del Tesoro Público	53 092 756.80	43 469 161.68
Otros (Nota)	2 382 448.39	1 220 164.97
MENOS		
Pago a Proveedores de Bienes y Servicios (Nota)	(5 661 313.97)	(6 241 335.04)
Pago de Remuneraciones y Obligaciones Sociales	(35 802 701.90)	(29 046 987.39)
Pago de otras Retribuciones y Complementarias	(7 002.75)	(5 266 261.74)
Pago de Pensiones y Otros Beneficios	(2 708 887.95)	(2 266 054.50)
Pago por Prestaciones y Asistencia Social	(2 342 049.52)	(99 494.18)
Donaciones y Transferencias Corrientes Otorgadas (Nota)	0.00	0.00
Trasposos y Remesas Corriente Entregadas del Tesoro Público	0.00	0.00
Otros (Nota)	(407 794.54)	(1 416 651.52)
AUMENTO (DISMINUCIÓN) DEL EFECTIVO Y EQUIVALENTE DE EFECTIVO PROVENIENTE DE ACTIVIDAD DE OPERACIÓN	16 780 601.82	9 618 289.66
B.- ACTIVIDADES DE INVERSIÓN		
Cobranza por Venta de Vehículos, Maquinarias y Otros	0.00	0.00
Cobranza por Venta de Edificios y Activos No Producidos (Nota)	0.00	0.00
Cobranza por Venta de Otras Cuentas del Activo (Nota)	0.00	0.00
Otros (Nota)	0.00	0.00
MENOS		
Pago por Compra de Vehículos, Maquinarias y Otros	(3 189 552.69)	(3 274 324.06)
Pago por Compra de Edificios, Estructuras y Activos no Prod. (Nota)	0.00	0.00
Pago por Construcciones en Curso (Nota)	(2 584 935.13)	(7 832 380.64)
Pago por Compra de Otras Cuentas del Activo (Nota)	(112 628.92)	(553 082.00)
Otros (Nota)	0.00	0.00
AUMENTO (DISMINUCIÓN) DEL EFECTIVO Y EQUIVALENTE DE EFECTIVO PROVENIENTE DE ACTIVIDAD DE INVERSIÓN	(5 887 116.74)	(11 659 786.70)
C.- ACTIVIDADES DE FINANCIAMIENTO		
Donaciones y Transferencias de Capital Recibidas (Nota)	0.00	15 758 454.00
Trasposos y Remesas de Capital Recibidas del Tesoro Público	0.00	0.00
Cobranza por Colocaciones de Valores y Otros Documentos (Nota)	0.00	0.00
Endeudamiento Interno y/o Externo (Nota)	0.00	0.00
Otros (Nota)	0.00	0.00
MENOS		
Donaciones y Transferencias de Capital Entregadas (Nota)	0.00	0.00
Trasposos y Remesas de Capital Entregadas al Tesoro Público	(26 088.99)	(22 355.28)
Amortización, Intereses, Comisiones y Otros Gastos de la Deuda (Nota)	0.00	0.00
Otros (Nota)	0.00	0.00
Traslado de Saldos por Fusión y/o Liquidación	0.00	0.00
AUMENTO (DISMINUCIÓN) DEL EFECTIVO Y EQUIVALENTE DE EFECTIVO PROVENIENTE DE ACTIVIDAD DE FINANCIAMIENTO	(26 088.99)	15 736 098.72
D.- AUMENTO (DISMINUCIÓN) DEL EFECTIVO Y EQUIVALENTE DE EFECTIVO	10 887 396.09	13 694 601.68
E.- SALDO EFECTIVO Y EQUIVALENTE DE EFECTIVO AL INICIO DEL EJERCICIO	139 995 875.54	126 301 273.86
F.- SALDO EFECTIVO Y EQUIVALENTE DE EFECTIVO AL FINALIZAR EL EJERCICIO	150 863 271.63	139 995 875.54

Contador General
 Mat. N°

Director General de Administración

Titular de la Entidad

OFICINA GENERAL DE PLANIFICACIÓN

OFICINA GENERAL DE PLANIFICACIÓN	
Jefe de Oficina:	Mgr. Felipe Yony Gómez Cáceres
Secretaria:	Magaly Torres Mamaní

UNIDAD DE DESARROLLO UNIVERSITARIO, RACIONALIZACIÓN Y ESTADÍSTICA

UNIDAD DE DESARROLLO UNIVERSITARIO, RACIONALIZACIÓN Y ESTADÍSTICA	
Jefa:	Lic. Lidia Coaquera Onofre
Especialistas Administrativos:	Ing. Olga Verónica Huamán Guzmán
	CPC. Esteban Rey Vera Condori
	Ing. Hiroaki Pablo Mamani Santillán

UNIDAD DE PRESUPUESTO

UNIDAD DE PRESUPUESTO	
Jefe:	Lic. Julio Gómez Blanco
Especialistas Administrativos:	Ing. Marcelino Dante Manini Fuentes
	Bach. Juan Luis Rodríguez Arratia
	Lic. Guisella del Rosario Delgado B.
	Lic. Belinda Flores Chipana

